

ASHMORE DANA EKUITAS NUSANTARA

Tanggal Efektif: 31 Januari 2013

Tanggal Penawaran: 11 Februari 2013

Pembaruan prospektus ini diterbitkan di Jakarta pada tanggal 31 Maret 2021.

OJK TIDAK MEMBERIKAN PERNYATAAN MENYETUJUI ATAU TIDAK MENYETUJUI EFEK INI, TIDAK JUGA MENYATAKAN KEBENARAN ATAU KECUKUPAN ISI PROSPEKTUS INI. SETIAP PERNYATAAN YANG BERTENTANGAN DENGAN HAL-HAL TERSEBUT ADALAH PERBUATAN MELANGGAR HUKUM.

REKSA DANA ASHMORE DANA EKUITAS NUSANTARA (selanjutnya disebut "**ASHMORE DANA EKUITAS NUSANTARA** ") adalah Reksa Dana berbentuk Kontrak Investasi Kolektif berdasarkan Undang-Undang Nomor 8 tahun 1995 tentang Pasar Modal beserta peraturan pelaksanaannya.

ASHMORE DANA EKUITAS NUSANTARA bertujuan untuk memperoleh keuntungan modal dalam jangka panjang melalui investasi pada Efek bersifat ekuitas yang telah dijual dalam Penawaran Umum dan/atau diperdagangkan di Bursa Efek Indonesia.

ASHMORE DANA EKUITAS NUSANTARA akan melakukan investasi dengan komposisi portofolio investasi yaitu minimum 80% (delapan puluh persen) dari Nilai Aktiva Bersih dan maksimum 100% (seratus persen) dari Nilai Aktiva Bersih pada Efek bersifat ekuitas yang telah dijual dalam Penawaran Umum dan/atau diperdagangkan di Bursa Efek Indonesia dan minimum 0% (nol persen) dari Nilai Aktiva Bersih dan maksimum 20% (dua puluh persen) dari Nilai Aktiva Bersih pada instrumen pasar uang dalam negeri dan/atau Efek bersifat utang yang diterbitkan dengan jangka waktu tidak lebih dari 1 (satu) tahun dan/atau sisa jatuh temponya tidak lebih dari 1 (satu) tahun dan/atau deposito; sesuai dengan peraturan perundang-undangan yang berlaku di Indonesia.

PENAWARAN UMUM

PT Ashmore Asset Management Indonesia Tbk sebagai Manajer Investasi melakukan Penawaran Umum atas Unit Penyertaan **ASHMORE DANA EKUITAS NUSANTARA** secara terus menerus sampai dengan jumlah 10.000.000.000 (sepuluh miliar) Unit Penyertaan. Setiap Unit Penyertaan **ASHMORE DANA EKUITAS NUSANTARA** ditawarkan dengan harga sama dengan Nilai Aktiva Bersih awal yaitu sebesar Rp. 1.000,- (seribu Rupiah) pada hari pertama penawaran. Selanjutnya harga pembelian setiap Unit Penyertaan **ASHMORE DANA EKUITAS NUSANTARA** ditetapkan berdasarkan Nilai Aktiva Bersih per Unit Penyertaan **ASHMORE DANA EKUITAS NUSANTARA** pada akhir Hari Bursa yang bersangkutan.

Pemegang Unit Penyertaan **ASHMORE DANA EKUITAS NUSANTARA** dikenakan biaya pembelian Unit Penyertaan (subscription fee) sebesar maksimum 2% (dua persen) dari nilai transaksi pembelian Unit Penyertaan, biaya penjualan kembali Unit Penyertaan (redemption fee) sebesar maksimum 2% (dua persen) dari nilai transaksi penjualan kembali Unit Penyertaan untuk periode kepemilikan Unit Penyertaan di bawah 1 (satu) tahun, sebesar maksimum 1% (satu persen) dari nilai transaksi penjualan kembali Unit Penyertaan untuk periode kepemilikan Unit Penyertaan 1 (satu) tahun sampai dengan 2 (dua) tahun dan sebesar 0% (nol persen) untuk periode kepemilikan Unit Penyertaan lebih dari 2 (dua) tahun dari nilai transaksi penjualan kembali Unit Penyertaan dan biaya pengalihan investasi (switching fee) sebesar maksimum 1,0% (satu koma nol persen) dari nilai transaksi pengalihan investasi. Uraian lengkap mengenai Alokasi Biaya dan Imbalan Jasa dapat dilihat pada Bab IX dari Prospektus ini.

**Manajer Investasi
Bank Kustodian**

Ashmore

reksa dana
pahami, nikmati!

HSBC 

MANAJER INVESTASI

PT Ashmore Asset Management Indonesia Tbk
Pacific Century Place Building 18th Floor, SCBD Lot 10
Jl. Jenderal Sudirman Kav. 52 - 53
Jakarta 12190 Indonesia
Telepon : (62-21) 2953 9000
Faksimili : (62-21) 2953 9001

BANK KUSTODIAN

PT Bank HSBC Indonesia
World Trade Center 3, Lt. 8
Jl. Jend. Sudirman Kav. 29-31
Jakarta 12920
Telephone : (021) 5291 4901
Fax : (021) 2922 9696 / 2922 9697

SEBELUM MEMUTUSKAN UNTUK MEMBELI UNIT PENYERTAAN REKSA DANA INI ANDA HARUS TERLEBIH DAHULU MEMPELAJARI ISI PROSPEKTUS INI KHUSUSNYA PADA BAGIAN MANAJER INVESTASI (BAB III), TUJUAN INVESTASI, KEBIJAKAN INVESTASI, PEMBATAAN INVESTASI DAN KEBIJAKAN PEMBAGIAN HASIL INVESTASI (BAB V) MANFAAT INVESTASI DAN FAKTOR-FAKTOR RISIKO YANG UTAMA (BAB VIII).

MANAJER INVESTASI TELAH MEMPEROLEH IZIN SEBAGAI MANAJER INVESTASI DI PASAR MODAL DARI OTORITAS PASAR MODAL DAN DALAM MELAKUKAN KEGIATAN USAHANYA MANAJER INVESTASI DIAWASI OLEH OTORITAS JASA KEUANGAN.

BERLAKUNYA UNDANG-UNDANG NO. 21 TAHUN 2011
TENTANG OTORITAS JASA KEUANGAN
("UNDANG-UNDANG OJK")

Dengan berlakunya Undang-Undang OJK, sejak tanggal 31 Desember 2012 fungsi, tugas dan wewenang pengaturan kegiatan jasa keuangan di sektor Pasar Modal telah beralih dari BAPEPAM dan LK kepada Otoritas Jasa Keuangan, sehingga semua peraturan perundang-undangan yang dirujuk dan kewajiban dalam Prospektus yang harus dipenuhi kepada atau dirujuk kepada kewenangan BAPEPAM dan LK, menjadi kepada Otoritas Jasa Keuangan.

UNTUK DIPERHATIKAN

ASHMORE DANA EKUITAS NUSANTARA tidak termasuk produk investasi dengan penjaminan. Sebelum membeli Unit Penyertaan ASHMORE DANA EKUITAS NUSANTARA, calon Pemegang Unit Penyertaan harus terlebih dahulu mempelajari dan memahami Prospektus dan dokumen penawaran lainnya. Isi dari Prospektus dan dokumen penawaran lainnya bukanlah suatu saran baik dari sisi bisnis, hukum, maupun perpajakan. Oleh karena itu, calon Pemegang Unit Penyertaan disarankan untuk meminta pertimbangan atau nasihat dari pihak-pihak ketiga yang kompeten sehubungan dengan investasi dalam ASHMORE DANA EKUITAS NUSANTARA. Calon Pemegang Unit Penyertaan harus menyadari bahwa terdapat kemungkinan Pemegang Unit Penyertaan ASHMORE DANA EKUITAS NUSANTARA akan menanggung risiko sehubungan dengan Unit Penyertaan ASHMORE DANA EKUITAS NUSANTARA yang dipegangnya. Sehubungan dengan kemungkinan adanya risiko tersebut, apabila dianggap perlu calon Pemegang Unit Penyertaan dapat meminta pendapat dari pihak-pihak ketiga yang berkompeten atas aspek bisnis, hukum, keuangan, perpajakan, maupun aspek lain yang relevan.

PT Ashmore Asset Management Indonesia Tbk ("Manajer Investasi") merupakan bagian dari Ashmore Group ("Ashmore Group") yang mempunyai kantor dan kegiatan usaha di berbagai yurisdiksi. Dalam menjalankan kegiatan usahanya setiap kantor Ashmore Group akan selalu mentaati ketentuan peraturan yang berlaku di masing-masing yurisdiksi di mana kantor-kantor dari Ashmore Group tersebut berada. Peraturan perundang-undangan yang berlaku di setiap yurisdiksi dapat berbeda dan dapat pula saling terkait antar yurisdiksi, baik dikarenakan adanya kerja sama antar yurisdiksi maupun penerapan asas timbal balik (*reciprocal*) antara yurisdiksi yang bersangkutan, seperti namun tidak terbatas peraturan perundang-undangan mengenai anti pencucian uang, anti terorisme maupun perpajakan, yang keberlakuannya mungkin mengharuskan setiap kantor Ashmore Group untuk dapat berbagi informasi termasuk pelaporan dan pemotongan pajak yang terutang oleh calon pemodal yang akan dilakukan oleh Manajer Investasi dari waktu ke waktu kepada otoritas dari yurisdiksi setempat atau untuk kepentingan masing-masing otoritas yang bekerja sama atau menerapkan asas timbal balik (*reciprocal*) tersebut. Manajer Investasi akan selalu menjaga kerahasiaan data nasabah dan wajib memenuhi ketentuan kerahasiaan nasabah yang berlaku di Indonesia. Dalam hal Manajer Investasi diwajibkan untuk memberikan data nasabah, data nasabah hanya akan disampaikan secara terbatas untuk data yang diminta oleh otoritas yang berwenang sesuai dengan ketentuan yang berlaku.

Kewajiban Pelaporan Pajak Amerika Serikat berdasarkan FATCA

Ketentuan Foreign Account Tax Compliance Act ("FATCA") diundangkan pada tanggal 18 Maret 2010 sebagai bagian dari Hiring Incentive to Restore Employment Act ("HIRE").

Hal ini mencakup ketentuan dimana Manajer Investasi sebagai Lembaga Keuangan Asing atau Foreign Financial Institution ("FFI") mungkin dibebankan kewajiban pelaporan kepada Internal Revenue Service ("IRS") terkait informasi tertentu mengenai Unit Penyertaan yang dimiliki oleh Orang Amerika Serikat berdasarkan ketentuan FATCA atau badan asing lainnya yang tunduk kepada FATCA dan untuk mengumpulkan informasi identifikasi tambahan untuk tujuan tersebut serta memenuhi ketentuan lainnya untuk menghindari pengenaan pemotongan pajak 30% atas pembayaran dari segala sumber penghasilan Amerika Serikat (sebagaimana ditetapkan dalam ketentuan pajak penghasilan yang berlaku di Amerika Serikat) yang diterima oleh Manajer Investasi sebagai FFI yang diterima setelah tanggal 30 Juni 2014.

Sehubungan dengan kewajiban di atas, agar dapat menerima pembayaran dari sumber penghasilan Amerika Serikat, FFI mungkin perlu untuk membuat perjanjian dengan IRS atau tunduk pada peraturan perundang-undangan Indonesia yang dibuat sebagai implementasi dari Perjanjian Antar Pemerintah atau Intergovernmental Agreement ("IGA") antara Negara Republik Indonesia dengan Negara Amerika Serikat yang mungkin ada di kemudian hari.

DAFTAR ISI

BAB I. ISTILAH DAN DEFINISI	5
BAB II. KETERANGAN MENGENAI ASHMORE DANA EKUITAS NUSANTARA	14
BAB III. MANAJER INVESTASI	21
BAB IV. BANK KUSTODIAN	2
BAB V. TUJUAN INVESTASI, KEBIJAKAN INVESTASI, PEMBATASAN INVESTASI DAN KEBIJAKAN PEMBAGIAN HASIL INVESTASI	3
BAB VI. METODE PENGHITUNGAN NILAI PASAR WAJAR DARI EFEK DALAM PORTOFOLIO ASHMORE DANA EKUITAS NUSANTARA	7
BAB VII. PERPAJAKAN	9
BAB VIII. MANFAAT INVESTASI DAN FAKTOR-FAKTOR RISIKO YANG UTAMA	11
BAB IX. ALOKASI BIAYA DAN IMBALAN JASA	14
BAB X. HAK-HAK PEMEGANG UNIT PENYERTAAN	17
BAB XI. PEMBUBARAN DAN LIKUIDASI	19
BAB XII. PENDAPAT DARI SEGI HUKUM	23
BAB XIII. PERSYARATAN DAN TATA CARA PEMBELIAN UNIT PENYERTAAN	27
BAB XIV. PERSYARATAN DAN TATA CARA PENJUALAN KEMBALI UNIT PENYERTAAN	33
BAB XV. PERSYARATAN DAN TATA CARA PENGALIHAN INVESTASI	37
BAB XVI. PENGALIHAN KEPEMILIKAN UNIT PENYERTAAN	40
BAB XVII. SKEMA PEMBELIAN DAN PENJUALAN KEMBALI (PELUNASAN) UNIT PENYERTAAN SERTA PENGALIHAN INVESTASI	41
BAB XVIII. PENYELESAIAN PENGADUAN PEMEGANG UNIT PENYERTAAN	44
BAB XIX. PENYELESAIAN SENGKETA	46
BAB XX. PENYEBARLUASAN PROSPEKTUS DAN FORMULIR-FORMULIR BERKAITAN DENGAN PEMBELIAN UNIT PENYERTAAN	47
BAB XXI. PENDAPAT AKUNTAN TENTANG LAPORAN KEUANGAN	48

BAB I. ISTILAH DAN DEFINISI

1.1. AFILIASI

Afiliasi adalah:

- a. Hubungan keluarga karena perkawinan dan keturunan sampai derajat kedua, baik secara horisontal maupun vertikal;
- b. Hubungan antara satu pihak dengan pegawai, Direktur, atau Komisaris dari pihak tersebut;
- c. Hubungan antara 2 (dua) perusahaan dimana terdapat 1 (satu) atau lebih anggota Direksi atau Komisaris yang sama;
- d. Hubungan antara perusahaan dengan suatu pihak, baik langsung maupun tidak langsung, mengendalikan atau dikendalikan oleh perusahaan tersebut;
- e. Hubungan antara 2 (dua) perusahaan yang dikendalikan baik langsung maupun tidak langsung oleh pihak yang sama; atau
- f. Hubungan antara perusahaan dan pemegang saham utama.

1.2 ASHMORE DANA EKUITAS NUSANTARA

ASHMORE DANA EKUITAS NUSANTARA adalah Reksa Dana terbuka berbentuk Kontrak Investasi Kolektif berdasarkan Undang-Undang Pasar Modal beserta pelaksanaannya di bidang Reksa Dana yang termaktub dalam akta Kontrak Investasi Kolektif ASHMORE DANA EKUITAS NUSANTARA No. 19 tanggal 27 November 2012, yang terakhir diubah dengan akta Adendum IX Kontrak Investasi Kolektif Reksa Dana Ashmore Dana Ekuitas Nusantara No. 13 tanggal 12 Januari 2021 yang dibuat dihadapan Leolin Jayayanti, S.H.,M.Kn notaris di Jakarta, yang dibuat oleh dan antara PT Ashmore Asset Management Indonesia Tbk sebagai Manajer Investasi dan PT Bank HSBC Indonesia sebagai Bank Kustodian.

1.3 AGEN PENJUAL EFEK REKSA DANA

Agen Penjual Efek Reksa Dana adalah Agen Penjual Efek Reksa Dana sebagaimana dimaksud dalam Peraturan Otoritas Jasa Keuangan No. 39/POJK.04/2014 tanggal 29 Desember 2014 tentang Agen Penjual Efek Reksa Dana beserta penjelasannya dan seluruh perubahannya, yang ditunjuk oleh Manajer Investasi untuk melakukan penjualan Unit Penyertaan ASHMORE DANA EKUITAS NUSANTARA .

1.4. BANK KUSTODIAN

Bank Kustodian adalah Bank Umum yang telah mendapat persetujuan OJK untuk menyelenggarakan kegiatan usaha sebagai Kustodian, yaitu memberikan jasa penitipan Efek (termasuk Penitipan Kolektif atas Efek yang dimiliki bersama oleh lebih dari satu Pihak yang kepentingannya diwakili oleh Kustodian) dan harta lain yang berkaitan dengan Efek serta jasa lain, termasuk menerima dividen, bunga, dan hak-hak lain, menyelesaikan transaksi Efek, dan mewakili pemegang rekening yang menjadi nasabahnya. Dalam hal ini Bank Kustodian adalah PT Bank HSBC Indonesia.

1.5. BADAN PENGAWAS PASAR MODAL DAN LEMBAGA KEUANGAN (“BAPEPAM dan LK”)

BAPEPAM dan LK adalah lembaga yang melakukan pembinaan, pengaturan, dan pengawasan sehari-hari kegiatan Pasar Modal sebagaimana dimaksud dalam Undang-Undang Pasar Modal.

Dengan berlakunya Undang-Undang Nomor 21 tahun 2011 tentang Otoritas Jasa Keuangan (“Undang-Undang OJK”), sejak tanggal 31 Desember 2012 fungsi, tugas dan wewenang pengaturan kegiatan jasa keuangan di sektor Pasar Modal telah beralih dari BAPEPAM dan LK kepada Otoritas Jasa Keuangan, sehingga semua rujukan dan atau kewajiban yang harus dipenuhi kepada dan atau dirujuk kepada kewenangan BAPEPAM dan LK dalam peraturan perundang-undangan yang berlaku, menjadi kepada Otoritas Jasa Keuangan.

1.6. BUKTI KEPEMILIKAN UNIT PENYERTAAN

Reksa Dana berbentuk Kontrak Investasi Kolektif menghimpun dana dengan menerbitkan Unit Penyertaan kepada Pemegang Unit Penyertaan.

Unit Penyertaan adalah satuan ukuran yang menunjukkan bagian kepentingan setiap Pemegang Unit Penyertaan dalam portofolio investasi kolektif.

Dengan demikian Unit Penyertaan merupakan bukti kepesertaan Pemegang Unit Penyertaan dalam Reksa Dana berbentuk Kontrak Investasi Kolektif. Bank Kustodian akan menerbitkan Surat Konfirmasi Transaksi Unit Penyertaan yang berisi jumlah Unit Penyertaan yang dimiliki oleh masing-masing Pemegang Unit Penyertaan dan berlaku sebagai bukti kepemilikan Unit Penyertaan Reksa Dana.

1.7. EFEK

Efek adalah surat berharga sebagaimana diatur dalam Undang-Undang Nomor 8 Tahun 1995 tentang Pasar Modal.

Sesuai dengan Peraturan Otoritas Jasa Keuangan Nomor 23/POJK.04/2016 tanggal 13 Juni 2016 tentang Reksa Dana Berbentuk Kontrak Investasi Kolektif (“POJK Tentang Reksa Dana Berbentuk Investasi Kolektif”), Reksa Dana hanya dapat melakukan pembelian dan penjualan atas:

- a. Efek yang telah dijual dalam Penawaran Umum dan/atau diperdagangkan di Bursa Efek baik di dalam maupun di luar negeri;
- b. Efek yang diterbitkan dan/atau dijamin oleh Pemerintah Republik Indonesia, dan/atau Efek yang diterbitkan oleh lembaga internasional dimana Pemerintah Republik Indonesia menjadi salah satu anggotanya;
- c. Efek Bersifat Utang atau Efek Syariah berpendapatan tetap yang ditawarkan tidak melalui Penawaran Umum dan telah mendapat peringkat dari Perusahaan Pemeringkat Efek;
- d. Efek Beragun Aset yang ditawarkan tidak melalui Penawaran Umum dan sudah mendapat peringkat dari Perusahaan Pemeringkat Efek;
- e. Efek pasar uang dalam negeri yang mempunyai jatuh tempo tidak lebih dari 1 (satu) tahun, baik dalam Rupiah maupun dalam mata uang asing;

1.8. EFEKTIF

Efektif adalah terpenuhinya seluruh tata cara dan persyaratan Pernyataan Pendaftaran Dalam Rangka Penawaran Umum Reksa Dana Berbentuk Kontrak Investasi Kolektif yang ditetapkan dalam Undang-Undang Pasar Modal dan POJK Tentang Reksa Dana Berbentuk Kontrak Investasi Kolektif. Surat pernyataan efektif Pernyataan Pendaftaran Dalam Rangka Penawaran Umum Reksa Dana Berbentuk Kontrak Investasi Kolektif akan dikeluarkan oleh OJK.

1.9. FORMULIR PEMESANAN PEMBELIAN UNIT PENYERTAAN

Formulir Pemesanan Pembelian Unit Penyertaan adalah formulir asli yang dipakai oleh calon Pemegang Unit Penyertaan dan/atau Pemegang Unit Penyertaan untuk membeli Unit Penyertaan yang diisi, ditandatangani dan diajukan oleh calon Pemegang Unit Penyertaan dan/atau Pemegang Unit Penyertaan kepada Manajer Investasi atau melalui Agen Penjual Efek Reksa Dana yang ditunjuk oleh Manajer Investasi (jika ada). Formulir Pemesanan Pembelian Unit Penyertaan dapat juga berbentuk formulir elektronik menggunakan sistem elektronik yang disediakan oleh Manajer Investasi atau Agen Penjual Efek Reksa Dana yang ditunjuk oleh Manajer Investasi (jika ada) di bawah koordinasi Manajer Investasi dengan memperhatikan ketentuan peraturan perundang-undangan yang berlaku mengenai informasi dan transaksi elektronik.

1.10. FORMULIR PENJUALAN KEMBALI UNIT PENYERTAAN

Formulir Penjualan Kembali Unit Penyertaan adalah formulir asli yang dipakai oleh Pemegang Unit Penyertaan untuk menjual kembali Unit Penyertaan yang dimilikinya yang diisi, ditandatangani dan diajukan oleh Pemegang Unit Penyertaan kepada Manajer Investasi atau melalui Agen Penjual Efek Reksa Dana yang ditunjuk oleh Manajer Investasi (jika ada). Formulir Penjualan Kembali Unit Penyertaan dapat juga berbentuk formulir elektronik menggunakan sistem elektronik yang disediakan oleh Manajer Investasi atau Agen Penjual Efek Reksa Dana yang ditunjuk oleh Manajer Investasi (jika ada) di bawah koordinasi Manajer Investasi dengan memperhatikan ketentuan peraturan perundang-undangan yang berlaku mengenai informasi dan transaksi elektronik.

1.11. FORMULIR PENGALIHAN INVESTASI

Formulir Pengalihan Investasi adalah formulir asli yang dipakai oleh pemegang Unit Penyertaan untuk mengalihkan investasi yang dimilikinya dalam ASHMORE DANA EKUITAS NUSANTARA ke Reksa Dana lain yang memiliki fasilitas pengalihan investasi yang dikelola oleh Manajer Investasi yang sama, yang diisi, ditandatangani dan diajukan oleh pemegang Unit Penyertaan kepada Manajer Investasi atau Agen Penjual Efek Reksa Dana yang ditunjuk oleh Manajer Investasi (jika ada). Formulir Pengalihan Investasi dapat juga berbentuk formulir elektronik menggunakan sistem elektronik yang disediakan oleh Manajer Investasi atau Agen Penjual Efek Reksa Dana yang ditunjuk oleh Manajer Investasi (jika ada) di bawah koordinasi Manajer Investasi dengan memperhatikan ketentuan peraturan perundang-undangan yang berlaku mengenai informasi dan transaksi elektronik.

1.12. FORMULIR PROFIL PEMODAL REKSA DANA

Formulir Profil Pemodal Reksa Dana adalah formulir yang disyaratkan untuk diisi oleh calon Pemegang Unit Penyertaan sebagaimana diharuskan oleh Peraturan BAPEPAM Nomor IV.D.2 tentang Profil Pemodal Reksa Dana, yang merupakan Lampiran Keputusan Ketua BAPEPAM Nomor Kep-20/PM/2004 tanggal 29 April 2004, yang berisikan data dan informasi mengenai profil risiko calon Pemegang Unit Penyertaan ASHMORE DANA EKUITAS NUSANTARA sebelum melakukan pembelian Unit Penyertaan ASHMORE DANA EKUITAS NUSANTARA yang pertama kali di Manajer Investasi atau Agen Penjual Efek Reksa Dana yang ditunjuk oleh Manajer Investasi (jika ada).

1.13. HARI BURSA

Hari Bursa adalah setiap hari diselenggarakannya perdagangan efek di Bursa Efek Indonesia, yaitu hari Senin sampai dengan hari Jumat, kecuali hari tersebut merupakan hari libur nasional atau dinyatakan sebagai hari libur oleh Bursa Efek Indonesia.

1.14. HARI KERJA

Hari Kerja adalah hari Senin sampai dengan hari Jumat, kecuali hari libur nasional yang ditetapkan oleh Pemerintah Republik Indonesia.

1.15. INFORMASI MATERIAL

Informasi Material adalah informasi atau fakta penting dan relevan mengenai peristiwa, kejadian, atau fakta yang dapat mempengaruhi harga Efek pada Bursa Efek dan atau keputusan pemodal, calon pemodal, atau pihak lain yang berkepentingan atas informasi atau fakta tersebut.

1.16. KETENTUAN KERAHASIAAN DAN KEAMANAN DATA DAN/ ATAU INFORMASI PRIBADI KONSUMEN

Ketentuan Kerahasiaan Dan Keamanan Data Dan/ Atau Informasi Pribadi Konsumen adalah ketentuan-ketentuan mengenai kerahasiaan dan keamanan data dan/atau informasi pribadi konsumen sebagaimana diatur dalam POJK tentang Perlindungan Konsumen dan Surat Edaran Otoritas Jasa Keuangan Nomor: 14/SEOJK.07/2014 tanggal 20 Agustus 2014, tentang Kerahasiaan Dan Keamanan Data Dan/Atau Informasi Pribadi Konsumen, beserta penjelasannya, dan perubahan-perubahannya dan penggantinya yang mungkin ada di kemudian hari.

1.17. KONTRAK INVESTASI KOLEKTIF

Kontrak Investasi Kolektif adalah kontrak antara Manajer Investasi dan Bank Kustodian yang mengikat Pemegang Unit Penyertaan, dimana Manajer Investasi diberi wewenang untuk mengelola portofolio investasi kolektif dan Bank Kustodian diberi wewenang untuk melaksanakan Penitipan Kolektif.

1.18. LAPORAN BULANAN

Laporan Bulanan adalah laporan reksa dana yang akan diterbitkan dan disampaikan oleh Bank Kustodian kepada Pemegang Unit Penyertaan selambat-lambatnya pada hari ke-12 (kedua belas) bulan berikut yang memuat sekurang-kurangnya (a) nama, alamat, judul akun, dan nomor akun dari Pemegang Unit Penyertaan, (b) Nilai Aktiva Bersih per Unit Penyertaan pada akhir bulan, (c) Jumlah Unit Penyertaan yang dimiliki oleh Pemegang Unit Penyertaan, (d) Total nilai Unit Penyertaan yang dimiliki oleh Pemegang Unit Penyertaan, (e) tanggal setiap pembagian uang tunai (jika ada), (f) rincian dari portofolio yang dimiliki dan (g) Informasi bahwa tidak terdapat mutasi (pembelian dan/atau penjualan kembali dan/atau pengalihan) atas Unit Penyertaan yang dimiliki oleh Pemegang Unit Penyertaan pada bulan sebelumnya. Apabila pada bulan sebelumnya terdapat mutasi (pembelian dan/atau penjualan kembali dan/atau pengalihan) atas jumlah Unit Penyertaan yang dimiliki oleh Pemegang Unit Penyertaan, maka Laporan Bulanan akan memuat tambahan informasi mengenai (a) jumlah Unit Penyertaan yang dimiliki pada awal periode, (b) tanggal, Nilai Aktiva Bersih dan jumlah Unit Penyertaan yang dibeli atau dijual kembali (dilunasi) atau dialihkan pada setiap transaksi selama periode dan (c) rincian status pajak dari penghasilan yang diperoleh Pemegang Unit Penyertaan selama periode tertentu dengan tetap memperhatikan kategori penghasilan dan beban (jika ada) sebagaimana dimaksud dalam Peraturan BAPEPAM Nomor X.D.1 yang merupakan Lampiran Keputusan Ketua BAPEPAM Nomor Kep-06/PM/2004 tanggal 9 Februari 2004 tentang Laporan Reksa Dana ("Peraturan BAPEPAM Nomor X.D.1").

Berdasarkan Surat Edaran Otoritas Jasa Keuangan Nomor 1/SEOJK.04/2020 tentang Tata Cara Penyampaian Surat atau Bukti Konfirmasi dan Laporan Berkala Reksa Dana Secara Elektronik Melalui Sistem Pengelolaan Investasi Terpadu (S-INVEST), terhitung sejak tanggal 17 Februari 2021, Bank Kustodian telah menghentikan pengiriman surat atau bukti konfirmasi dan laporan berkala reksa dana (konfirmasi dan laporan reksa dana) baik dalam bentuk tercetak maupun elektronik. Selanjutnya konfirmasi dan laporan reksa dana akan dikirimkan secara elektronik melalui fasilitas S-INVEST, yang dimana konfirmasi dan laporan reksa dana tersebut dapat diakses oleh Pemegang Unit Penyertaan melalui sistem AKSes (<https://akses.ksei.co.id/>).

Pemegang Unit Penyertaan dapat mendapatkan Laporan Bulanan secara tercetak dengan menyampaikan permintaan khusus kepada Manajer Investasi atau Agen Penjual Efek Reksa Dana yang ditunjuk oleh Manajer Investasi dengan beban biaya cetak dan distribusi yang dikenakan kepada Pemegang Unit Penyertaan untuk setiap Laporan tercetak yang dikirimkan.

1.19. MANAJER INVESTASI

Manajer Investasi dalam hal ini PT Ashmore Asset Management Indonesia Tbk adalah Pihak yang kegiatan usahanya mengelola Portofolio Efek untuk para nasabahnya atau mengelola portofolio investasi kolektif untuk sekelompok nasabah, kecuali perusahaan asuransi, dana pensiun dan bank yang melakukan sendiri kegiatan usahanya berdasarkan peraturan perundang-undangan yang berlaku.

1.20 NASABAH

Nasabah adalah pihak yang menggunakan jasa Penyedia Jasa Keuangan di Sektor Pasar Modal dalam rangka kegiatan investasi di Pasar Modal baik diikuti dengan atau tanpa melalui pembukaan rekening Efek sebagaimana dimaksud dalam POJK tentang

Penerapan Program APU dan PPT di sektor jasa keuangan . Dalam Prospektus ini istilah Nasabah sesuai konteksnya berarti calon Pemegang Unit Penyertaan dan Pemegang Unit Penyertaan.

1.21. NILAI AKTIVA BERSIH (NAB)

NAB adalah nilai pasar yang wajar dari suatu Efek dan kekayaan lain dari Reksa Dana dikurangi seluruh kewajibannya.

Metode Penghitungan NAB Reksa Dana harus dilakukan sesuai dengan Peraturan BAPEPAM dan LK Nomor IV.C.2 tentang Nilai Pasar Wajar Dari Efek Dalam Portofolio Reksa Dana, yang merupakan Lampiran Keputusan Ketua BAPEPAM dan LK Nomor KEP-367/BL/2012 tanggal 9 Juli 2012 (“Peraturan BAPEPAM dan LK Nomor IV.C.2”), dimana perhitungan NAB menggunakan nilai pasar wajar yang ditentukan oleh Manajer Investasi.

NAB Reksa Dana dihitung dan diumumkan setiap Hari Bursa.

1.22. OTORITAS JASA KEUANGAN (“OJK”)

OJK adalah lembaga yang independen dan bebas dari campur tangan pihak lain, yang mempunyai fungsi, tugas, dan wewenang pengaturan, pengawasan, pemeriksaan, dan penyidikan sebagaimana dimaksud dalam Undang-Undang No. 21 Tahun 2011 tentang OJK (“Undang-Undang OJK”).

Dengan berlakunya Undang-undang Nomor 21 tahun 2011 tentang Otoritas Jasa Keuangan (“Undang-Undang OJK”), sejak tanggal 31 Desember 2012 fungsi, tugas dan wewenang pengaturan kegiatan jasa keuangan di sektor Pasar Modal telah beralih dari BAPEPAM dan LK kepada Otoritas Jasa Keuangan, sehingga semua rujukan dan/atau kewajiban yang harus dipenuhi kepada dan/atau dirujuk kepada kewenangan BAPEPAM dan LK dalam peraturan perundang-undangan yang berlaku, menjadi kepada Otoritas Jasa Keuangan.

1.23. PEMEGANG UNIT PENYERTAAN

Pemegang Unit Penyertaan adalah pihak-pihak yang membeli dan memiliki Unit Penyertaan dalam ASHMORE DANA EKUITAS NUSANTARA .

1.24. PENAWARAN UMUM

Penawaran Umum adalah kegiatan penawaran Unit Penyertaan ASHMORE DANA EKUITAS NUSANTARA yang dilakukan oleh Manajer Investasi untuk menjual Unit Penyertaan kepada masyarakat berdasarkan tata cara yang diatur dalam Undang-Undang Pasar Modal beserta peraturan pelaksanaannya dan Kontrak Investasi Kolektif.

1.25. PENYEDIA JASA KEUANGAN DI SEKTOR PASAR MODAL

Penyedia Jasa Keuangan di Sektor Pasar Modal adalah Perusahaan Efek yang melakukan kegiatan usaha sebagai Penjamin Emisi Efek, Perantara Pedagang Efek, dan/atau Manajer Investasi, serta Bank Umum yang menjalankan fungsi Kustodian. Dalam

Kontrak ini istilah Penyedia Jasa Keuangan di Sektor Pasar Modal sesuai konteksnya berarti Manajer Investasi dan Bank Kustodian dan/atau Agen Penjual Efek Reksa Dana yang ditunjuk oleh Manajer Investasi (jika ada).

1.26. PENITIPAN KOLEKTIF

Penitipan Kolektif adalah Jasa penitipan atas Efek yang dimiliki bersama oleh lebih dari satu pihak yang kepentingannya diwakili oleh kustodian.

1.27. PERNYATAAN PENDAFTARAN

Pernyataan Pendaftaran adalah dokumen yang wajib disampaikan oleh Manajer Investasi kepada OJK dalam rangka Penawaran Umum Reksa Dana Berbentuk Kontrak Investasi Kolektif yang ditetapkan dalam Undang-Undang Pasar Modal dan POJK Tentang Reksa Dana Berbentuk Kontrak Investasi Kolektif.

1.28. PORTOFOLIO EFEK

Portofolio Efek adalah kumpulan Efek yang merupakan kekayaan ASHMORE DANA EKUITAS NUSANTARA.

1.29. POJK TENTANG PERLINDUNGAN KONSUMEN

POJK Tentang Perlindungan Konsumen” adalah Peraturan Otoritas Jasa Keuangan Nomor: 1/POJK.07/2013 tanggal 26 Juli 2013 tentang Perlindungan Konsumen Sektor Jasa Keuangan, beserta penjelasannya, dan perubahan-perubahannya dan penggantinya yang mungkin ada di kemudian hari.

1.30. POJK TENTANG PENERAPAN PROGRAM ANTI PENCUCIAN UANG DAN PENCEGAHAN PENDANAAN TERORISME DI SEKTOR JASA KEUANGAN

POJK Tentang Penerapan Program Anti Pencucian Uang dan Pencegahan Pendanaan Terorisme di Sektor Jasa Keuangan adalah Peraturan Otoritas Jasa Keuangan Nomor 23/POJK.01/2019 Perubahan Atas Peraturan Otoritas Jasa Keuangan Nomor 12/POJK.01/2017 Tentang Penerapan Program Anti Pencucian Uang Dan Pencegahan Pendanaan Terorisme Di Sektor Jasa Keuangan beserta penjelasannya, dan perubahan-perubahannya dan penggantinya yang mungkin ada di kemudian hari.

1.31. POJK TENTANG REKSA DANA BERBENTUK KONTRAK INVESTASI KOLEKTIF

POJK Tentang Reksa Dana Berbentuk Kontrak Investasi Kolektif adalah Peraturan Otoritas Jasa Keuangan Nomor: 23/POJK.04/2016 tanggal 13 Juni 2016 tentang Reksa Dana Berbentuk Kontrak Investasi Kolektif dan perubahan-perubahannya dan pengantiannya yang mungkin ada di kemudian hari.

1.32. PROGRAM APU DAN PPT DI SEKTOR JASA KEUANGAN

Program APU dan PPT Di Sektor Jasa Keuangan adalah upaya pencegahan dan pemberantasan tindak pidana Pencucian Uang dan Pendanaan Terorisme sebagaimana

dimaksud didalam POJK Tentang Penerapan Program Anti Pencucian Uang dan Pencegahan Pendanaan Terorisme di Sektor Jasa Keuangan.

1.33. PROSPEKTUS

Prospektus adalah setiap pernyataan yang dicetak atau informasi tertulis yang digunakan untuk Penawaran Umum Reksa Dana dengan tujuan calon Pemegang Unit Penyertaan membeli Unit Penyertaan Reksa Dana, kecuali pernyataan atau informasi yang berdasarkan peraturan OJK yang dinyatakan bukan sebagai Prospektus.

1.34. REKSA DANA

Reksa Dana adalah wadah yang dipergunakan untuk menghimpun dana dari masyarakat pemodal untuk selanjutnya diinvestasikan dalam Portofolio Efek oleh Manajer Investasi. Sesuai Undang-Undang Pasar Modal, Reksa Dana dapat berbentuk Perseroan Tertutup atau Terbuka dan Kontrak Investasi Kolektif. Bentuk hukum Reksa Dana yang ditawarkan dalam Prospektus ini adalah Kontrak Investasi Kolektif.

1.35. SEOJK TENTANG PELAYANAN DAN PENYELESAIAN PENGADUAN KONSUMEN

SEOJK Tentang Pelayanan dan Penyelesaian Pengaduan Konsumen Pada Pelaku Usaha Jasa Keuangan adalah Surat Edaran Otoritas Jasa Keuangan Nomor: 2/POJK.07/2014 tanggal 14 Februari 2014 tentang Pelayanan Dan Penyelesaian Pengaduan Konsumen Pada Pelaku Usaha Jasa Keuangan, beserta penjelasannya, dan perubahan-perubahannya dan penggantinya yang mungkin ada dikemudian hari.

1.36. SEOJK TENTANG PROSEDUR PENYELESAIAN KESALAHAN PENGHITUNGAN NILAI AKTIVA BERSIH REKSA DANA

SEOJK Tentang Prosedur Penyelesaian Kesalahan Penghitungan Nilai Aktiva Bersih Reksa Dana adalah Surat Edaran Otoritas Jasa Keuangan Nomor 1/SEOJK.04/2015 tanggal 21 Januari 2015 tentang Prosedur Penyelesaian Kesalahan Penghitungan Nilai Aktiva Bersih Reksa Dana beserta penjelasannya, dan perubahan-perubahannya dan penggantinya yang mungkin ada dikemudian hari.

1.37. SURAT KONFIRMASI TRANSAKSI UNIT PENYERTAAN

Surat Konfirmasi Transaksi Unit Penyertaan adalah surat konfirmasi yang mengkonfirmasi pelaksanaan perintah pembelian dan/atau penjualan kembali Unit Penyertaan dan/atau pengalihan investasi dari Pemegang Unit Penyertaan dan menunjukkan jumlah Unit Penyertaan yang dimiliki oleh Pemegang Unit Penyertaan serta berlaku sebagai bukti kepemilikan Unit Penyertaan ASHMORE DANA EKUITAS NUSANTARA . Surat Konfirmasi Transaksi Unit Penyertaan akan diterbitkan oleh Bank Kustodian dan dikirimkan kepada Pemegang Unit Penyertaan baik secara langsung paling lambat 7 (tujuh) Hari Bursa setelah:

- a. aplikasi pembelian Unit Penyertaan ASHMORE DANA EKUITAS NUSANTARA dari Pemegang Unit Penyertaan telah lengkap dan diterima dengan baik oleh Manajer Investasi atau Agen Penjual Efek Reksa Dana yang ditunjuk oleh Manajer Investasi (jika ada) dan pembayaran untuk pembelian tersebut diterima dengan baik oleh Bank Kustodian (*in complete application and in good fund*);
- b. aplikasi penjualan kembali Unit Penyertaan ASHMORE DANA EKUITAS NUSANTARA dari Pemegang Unit Penyertaan telah lengkap dan diterima dengan baik (*in complete application*) oleh Manajer Investasi atau Agen Penjual Efek Reksa Dana yang ditunjuk oleh Manajer Investasi (jika ada); dan
- c. aplikasi pengalihan investasi dalam ASHMORE DANA EKUITAS NUSANTARA dari Pemegang Unit Penyertaan telah lengkap dan diterima dengan baik (*in complete application*) oleh Manajer Investasi atau Agen Penjual Efek Reksa Dana yang ditunjuk oleh Manajer Investasi (jika ada).

Berdasarkan Surat Edaran Otoritas Jasa Keuangan Nomor 1/SEOJK.04/2020 tentang Tata Cara Penyampaian Surat atau Bukti Konfirmasi dan Laporan Berkala Reksa Dana Secara Elektronik Melalui Sistem Pengelolaan Investasi Terpadu (S-INVEST), terhitung sejak tanggal 17 Februari 2021, Bank Kustodian telah menghentikan pengiriman surat atau bukti konfirmasi dan laporan berkala reksa dana (konfirmasi dan laporan reksa dana) baik dalam bentuk tercetak maupun elektronik. Selanjutnya konfirmasi dan laporan reksa dana akan dikirimkan secara elektronik melalui fasilitas S-INVEST, yang dimana konfirmasi dan laporan reksa dana tersebut dapat diakses oleh Pemegang Unit Penyertaan melalui sistem AKSes (<https://akses.ksei.co.id/>).

Pemegang Unit Penyertaan dapat mendapatkan Surat Konfirmasi Transaksi Unit Penyertaan secara tercetak dengan menyampaikan permintaan khusus kepada Manajer Investasi atau Agen Penjual Efek Reksa Dana yang ditunjuk oleh Manajer Investasi dengan beban biaya cetak dan distribusi yang dikenakan kepada Pemegang Unit Penyertaan untuk setiap Laporan tercetak yang dikirimkan.

a.

1.38. TRANSAKSI UNIT PENYERTAAN

Transaksi Unit Penyertaan adalah transaksi dalam rangka penjualan, pembelian kembali, pelunasan, dan/atau pengalihan investasi dari Unit Penyertaan suatu Reksa Dana ke Unit Penyertaan Reksa Dana lain yang dikelola oleh Manajer Investasi yang sama.

1.39 UNDANG-UNDANG PASAR MODAL

Undang-Undang Pasar Modal adalah Undang-Undang Republik Indonesia Nomor 8 tahun 1995 tentang Pasar Modal

BAB II. KETERANGAN MENGENAI ASHMORE DANA EKUITAS NUSANTARA

2.1. PEMBENTUKAN ASHMORE DANA EKUITAS NUSANTARA

ASHMORE DANA EKUITAS NUSANTARA adalah Reksa Dana berbentuk Kontrak Investasi Kolektif sebagaimana termaktub dalam akta Kontrak Investasi Kolektif ASHMORE DANA EKUITAS NUSANTARA No. 19 tanggal 27 November 2012, yang telah diubah dengan:

- akta Adendum Kontrak Investasi Kolektif Reksa Dana Ashmore Dana Ekuitas Nusantara No. 02 tanggal 4 November 2013;
- akta Adendum I Kontrak Investasi Kolektif Reksa Dana Ashmore Dana Ekuitas Nusantara No. 13 tanggal 11 Desember 2013;
- akta Adendum II Kontrak Investasi Kolektif Reksa Dana Ashmore Dana Ekuitas Nusantara No. 80 tanggal 25 Juli 2014; dan
- akta Adendum III Kontrak Investasi Kolektif Reksa Dana Ashmore Dana Ekuitas Nusantara No. 20 tanggal 11 Desember 2014;
- akta Adendum IV Kontrak Investasi Kolektif Reksa Dana Ashmore Dana Ekuitas Nusantara No. 01 tanggal 01 Juni 2016.
- akta Adendum V Kontrak Investasi Kolektif Reksa Dana Ashmore Dana Ekuitas Nusantara No. 80 tanggal 23 Maret 2017.
- akta Adendum VI Kontrak Investasi Kolektif Reksa Dana Ashmore Dana Ekuitas Nusantara No. 01 tanggal 01 Maret 2018.
- Akta addendum VII Kontrak Investasi Kolektif Reksa Dana Ashmore Dana Ekuitas Nusantara No. 22 tanggal 30 November 2018 dibuat dihadapan Siti Rumondang Bulan Lubis, SH, M.Kn
- akta Adendum VIII Kontrak Investasi Kolektif Reksa Dana Ashmore Dana Ekuitas Nusantara No. 41 tanggal 18 September 2019.

- akta Addendum IX Kontrak Investasi Kolektif Reksa Dana Ashmore Dana Ekuitas Nusantara No. 13 tanggal 12 Januari 2021.

Yang mana semua KIK sampai dengan addendum VI, VIII dan IX dibuat dihadapan Leolin Jayayanti, S.H.,M.Kn notaris di Jakarta, yang dibuat oleh dan antara PT Ashmore Asset Management Indonesia Tbk sebagai Manajer Investasi dan PT Bank HSBC Indonesia sebagai Bank Kustodian.

ASHMORE DANA EKUITAS NUSANTARA telah mendapat surat pernyataan efektif dari OJK sesuai dengan Surat Keputusan Ketua Dewan Komisiner OJK No. S-16/D.04/2013 tanggal 31 Januari 2013.

2.2. PENAWARAN UMUM

PT Ashmore Asset Management Indonesia Tbk sebagai Manajer Investasi melakukan Penawaran Umum atas Unit Penyertaan ASHMORE DANA EKUITAS NUSANTARA secara terus menerus sampai dengan jumlah 10.000.000.000 (sepuluh miliar) Unit Penyertaan.

Setiap Unit Penyertaan ASHMORE DANA EKUITAS NUSANTARA ditawarkan dengan harga sama dengan Nilai Aktiva Bersih awal yaitu sebesar Rp 1.000,- (seribu Rupiah) pada hari pertama penawaran. Selanjutnya harga pembelian setiap Unit Penyertaan ASHMORE DANA EKUITAS NUSANTARA ditetapkan berdasarkan Nilai Aktiva Bersih ASHMORE DANA EKUITAS NUSANTARA pada akhir Hari Bursa yang bersangkutan.

Manajer Investasi dapat menambah jumlah Unit Penyertaan ASHMORE DANA EKUITAS NUSANTARA dengan melakukan perubahan Kontrak Investasi Kolektif ASHMORE DANA EKUITAS NUSANTARA sesuai dengan ketentuan perundang-undangan yang berlaku.

2.3. PENGELOLA ASHMORE DANA EKUITAS NUSANTARA

PT Ashmore Asset Management Indonesia Tbk sebagai Manajer Investasi didukung oleh tenaga profesional yang terdiri dari Komite Investasi dan Tim Pengelola Investasi.

a. Komite Investasi

Komite Investasi akan mengarahkan dan mengawasi Tim Pengelola Investasi dalam menjalankan kebijakan dan strategi investasi sehari-hari sesuai dengan tujuan investasi.

Komite Investasi terdiri dari:

Ketua Komite Investasi	: FX Eddy Hartanto
Anggota Komite Investasi	: Thomas Adam Shippey Michael Winter Steve Hicks

Ketua Komite Investasi:

Eddy Hartanto

Eddy Hartanto bergabung dengan PT Ashmore Asset Management Indonesia Tbk di tahun 2012 sebagai *Chief Operating Officer* dan dalam jajaran dewan direksi. Dalam posisi terakhirnya di tahun 2005, Eddy menjabat sebagai *Chief Operating Officer* pada PT Deutsche Verdhana Indonesia dan Presiden Komisaris PT Deutsche Securities Indonesia. Sebagai COO, Eddy bertanggung jawab untuk mengatur seluruh operasional di PT Deutsche Verdhana Indonesia. Ketika menjabat sebagai Direktur PT Deutsche Securities Indonesia pada tahun 2004 sampai dengan 2005, dia bertanggung jawab untuk mengatur seluruh kegiatan operasional perusahaan. Sebelumnya, Eddy menjabat sebagai Direktur dan *Chief Operating Officer* di PT JP Morgan Securities Indonesia dari tahun 1998 sampai 2004. Eddy lulus dengan gelar Sarjana Hukum dari Universitas Gadjah Mada, Yogyakarta. Memiliki izin perorangan Wakil Perantara Pedagang Efek dari otoritas Pasar Modal berdasarkan Surat Keputusan Ketua Bapepam dan LK No. KEP-88/PM-IP/PPE/2000 tanggal 24 Maret 2000 yang telah diperpanjang berdasarkan Surat Keputusan Dewan Komisioner OJK No. KEP-32/PM.212/PJ-WPPE/2020 tanggal 06 November 2020.

Anggota Komita Investasi:

Thomas Adam Shippey

Tom Shippey menjabat sebagai Direktur Keuangan Grup pada November 2013. Sebelumnya ia adalah *Head of Corporate Development*, yang bertanggungjawab dalam pengembangan dan pengimplementasian strategi perusahaan dari Ashmore. Sebelum bergabung dengan Ashmore di 2007, Tom bekerja di UBS Investment Bank, termasuk penasehat dalam IPO Ashmore di 2006. Tom memiliki kualifikasi sebagai akuntan yang bersertifikasi oleh PricewaterhouseCoopers pada tahun 1999 dan memiliki BSc. dari International Business dan German from Aston University.

Michael Winter

Michael Winter bergabung dengan Ashmore Investment Management Singapore plc Limited pada Agustus 2011 berbasis di Singapura yang bertanggung jawab dalam pengembangan bisnis di kawasan Asia (selain Jepang dan Cina). Sebelum bergabung dengan Ashmore Investment Management Singapore plc Limited ia adalah *Head of Institutional Business* Pan Asia dan Co-CEO dari UBS Global Asset Management Singapura. Selain itu pada tahun 2009 ia juga diberi peran sebagai Head of Product Specialist dalam UBS Alternative and Quantitative Investment (A&Q) APAC.

Michael memulai karirnya dengan UBS pada tahun 1989 sebagai lulusan magang dan kemudian menjadi *Fund Manager* yang berfokus pada ekuitas Asia ex-Jepang yang berbasis di Zurich sebelum pindah ke Singapura pada tahun 1995, di mana ia melanjutkan karir pengelolaan dana dan juga mengambil tambahan tanggung jawab sebagai lokal Co-CEO dan CIO. Michael adalah pemegang lisensi CFA dan juga memiliki Swiss Certified Banking Diploma.

Steve Hicks

Steve Hicks sebelumnya adalah *Group Head of Compliance* Ashmore Group plc sejak tahun 2010 hingga awal tahun 2014. Sebelum bergabung dengan Ashmore, Steve adalah Direktur Compliance Group di bagian *publicly quoted private equity* group 3i (bergabung di 3i pada tahun 2001). Semenjak 2005 sampai ia bergabung Ashmore Group plc., dia adalah anggota *Regulatory Committee* dari Badan Pedagangan *Private Equity* Inggris, BVCA, dan direktur dari Joint Money laundering Steering Group, yang membuat panduan untuk sektor jasa keuangan di Inggris dalam hal kewajiban dan praktek *anti-money laundering*.

Sebelum bergabung dengan 3i, ia bekerja sebagai pengacara dalam praktek pribadi dan industri selama 15 tahun, baik di Inggris dan Timur Tengah di Oman dan Uni Emirat Arab. Steve telah memenuhi syarat sebagai Pengacara Inggris pada tahun 1987.

b. Tim Pengelola Investasi

Tim Pengelola Investasi bertugas sebagai pelaksana harian atas kebijakan, strategi, dan eksekusi investasi yang telah diformulasikan bersama dengan Komite Investasi.

Tim Pengelola Investasi terdiri dari:

Ketua Tim Pengelola Investasi	: Ronaldus Gandahusada (Ronni Gandahusada)
Anggota Tim Pengelola Investasi	: Arief Cahyadi Wana Yenwy Wongso Herman Koeswanto Anil Kumar Hanel Topada Alice Lie

Ketua Tim Pengelola Investasi:

Ronaldus Gandahusada (Ronni Gandahusada)

Ronni Gandahusada bergabung dengan PT Ashmore Asset Management Indonesia Tbk pada tahun 2012 dan saat ini menjabat sebagai Presiden Direktur sekaligus Ketua Tim Pengelola Investasi. Sebelumnya Ronni adalah direktur di PT Schroder Investment Management Indonesia dan berpengalaman di industri pengelolaan investasi semenjak tahun 1994, tahun yang sama ketika bergabung di Schroders. Ronni adalah Lulusan Sarjana Teknik dari Institut Teknologi Bandung dan kemudian mengambil gelar Master pada bidang Business Banking & Finance pada University of Technology, Sydney. Memiliki izin perorangan Wakil Manajer Investasi dari BAPEPAM dan LK berdasarkan Surat Keputusan Ketua BAPEPAM nomor KEP-32/PM-PI/1995 tanggal 19 Juni 1995 yang telah diperpanjang berdasarkan Surat Dewan Komisioner OJK nomor KEP- 271/PM.211/PJ-WMI/2018 tanggal 5 November 2018.

Anggota Tim Pengelola Investasi:

Arief Cahyadi Wana

Arief Wana bergabung dengan PT Ashmore Asset Management Indonesia Tbk pada tahun 2012 sebagai salah satu Direktur dan anggota Tim Pengelola Investasi. Dalam posisi terakhirnya, Arief menjabat sebagai Direktur keuangan PT Elang Mahkota Teknologi, Tbk. Sebelumnya ia adalah direktur dan kepala riset ekuitas di Credit Suisse Securities Indonesia yang meliputi strategi, sektor otomotif dan konsumsi di pasar saham Indonesia. Bergabung dengan Credit Suisse di tahun 2005 sebagai orang pertama yang membangun riset Credit Suisse Securities Indonesia semenjak awal. Arief sebelumnya bekerja di JP Morgan selama 8 tahun sebagai Wakil Direktur dan Analis untuk berbagai sektor baik di Indonesia maupun ASEAN. Lulus dari San Fransisco State University bidang Business Administration (Finance) pada tahun 1995, dan memiliki izin perorangan Wakil Manajer Investasi dari otoritas Pasar Modal berdasarkan Surat Keputusan Ketua BAPEPAM nomor KEP-46/PM-IP/WMI/1998 tanggal 5 Mei 1998 yang telah diperpanjang berdasarkan Surat Keputusan Dewan Komisiner OJK nomor KEP-211/PM.211/PJ-WMI/2018 tanggal 5 November 2018.

Yenwy Wongso

Yenwy bergabung dengan PT Ashmore Asset Management Indonesia Tbk pada tahun 2015 sebagai Portfolio Manager Equity. Sebelumnya Yenwy adalah Portfolio Manager sekaligus Equity Analyst di Fullerton Fund Management Company Ltd. (anak perusahaan dari Temasek Holdings) di Singapura sejak tahun 2010 hingga Mei 2015. Yenwy juga pernah menjadi Senior Equity Analyst di PT Manulife Aset Manajemen Indonesia pada tahun 2008, Equity Analyst di Bahana Securities tahun 2005, dan Wachovia Securities di USA tahun 2003. Yenwy memiliki gelar Bachelor of Science (Cum Laude) dari University of California San Diego, USA. Yenwy memperoleh izin perorangan Wakil Manajer Investasi dari otoritas Pasar Modal berdasarkan Surat Keputusan Ketua BAPEPAM nomor KEP-45/BL/WMI/2006 tanggal 14 Desember 2006 yang telah diperpanjang berdasarkan Surat Keputusan Dewan Komisiner OJK nomor KEP-846/PM.211/PJ-WMI/2018 tanggal 14 Desember 2018.

Herman Koeswanto, CFA

Herman bergabung dengan PT Ashmore Asset Management Indonesia Tbk pada bulan May 2015 sebagai Senior Analyst Equity. Sebelumnya Herman adalah Equity Analyst di PT Mandiri Sekuritas sejak Oktober 2010 hingga April 2015 dan pada periode tersebut sempat bergabung di PT Morgan Stanley Indonesia dan menjabat sebagai Equity Analyst sejak Juli 2012 hingga Februari 2013. Herman juga pernah bekerja sebagai Manager di PT AAA Sekuritas pada Oktober 2009 hingga Oktober 2010. Herman memiliki gelar Sarjana Ekonomi dari Universitas Surabaya. Herman memiliki gelar Certified Financial Analyst dan memperoleh izin perorangan Wakil Manajer Investasi dari otoritas Pasar Modal berdasarkan Surat Keputusan Ketua BAPEPAM nomor KEP-99/BL/WMI/2012 tanggal 08 Juni 2012 yang telah diperpanjang berdasarkan Surat Keputusan Dewan Komisiner OJK nomor KEP-23/PM.211/PJ-WMI/2019 tanggal 08 Februari 2019.

Anil Kumar, CFA

Anil Kumar bergabung dengan PT Ashmore Asset Management Indonesia Tbk pada tahun 2013 sebagai salah satu anggota Tim Pengelola Investasi. Sebelumnya Anil

adalah salah satu tim investasi *fixed income* di PT AXA Asset Management Indonesia. Anil memiliki gelar Chartered Financial Analyst sejak September 2018, Associate International Wealth Management sejak 16 Juli 2018, Certified Wealth Manager from dari Ikatan Banker Indonesia, Sarjana Ekonomi dari Universitas Katolik Indonesia Atma Jaya dan Master Business Administration dari Universitas Gadjah Mada. Memiliki izin perorangan Wakil Manajer Investasi dari otoritas Pasar Modal berdasarkan Surat Keputusan Ketua BAPEPAM dan LK nomor KEP-03/BL/WMI/2012 tanggal 2 Januari 2012 yang telah diperpanjang berdasarkan Surat Keputusan Dewan Komisiner OJK nomor KEP-952/PM.211/PJ-WMI/2018 tanggal 21 Desember 2018.

Hanel Topada, CFA

Hanel bergabung dengan PT. Ashmore Asset Management Indonesia pada bulan Oktober 2013 sebagai Equity Analyst. Sebelumnya Hanel adalah Head of Investor Relations PT. Bank BJB, Tbk sejak Desember 2011 hingga September 2013. Hanel juga pernah bekerja sebagai Equity Analyst di PT. Trimegah Securities, Tbk pada September 2010 hingga November 2011. Hanel memiliki gelar Sarjana Manajemen dari Institut Teknologi Bandung. Hanel memiliki gelar Chartered Financial Analyst dan memperoleh izin perorangan Wakil Manajer Investasi dari Otoritas Jasa Keuangan berdasarkan Surat Keputusan Dewan Komisiner Otoritas Jasa Keuangan Nomor Kep-137/PM.21/WMI/2013 Tentang Pemberian Izin Wakil Manajer Investasi tanggal 31 Oktober 2013 yang telah diperpanjang berdasarkan Surat Keputusan Dewan Komisiner OJK nomor KEP-938/PM.211/PJ-WMI/2018 tanggal 21 Desember 2018.

Alice Lie , CFA

Alice bergabung dengan PT. Ashmore Asset Management Indonesia pada bulan Mei 2013 sebagai Equity Analyst. Sebelumnya Alice berkeja di PT Indo Premier Sekuritas sebagai Equity Analyst, pada April 2012 hingga April 2013. Alice memiliki gelar Sarjana Perdagangan, jurusan Akuntansi dan Keuangan dari University of Melbourne. Alice juga memiliki gelar Master Keuangan dari Univeristy of Melbourne. Alice memiliki gelar Chartered Financial Analyst dan memperoleh izin perorangan Wakim Manajer Investasi dari Otoritas Jasa Keuangan berdasarkan Surat Keputusan Dewan Komisiner Otoritas Jasa Keuangan Nomor Kep-63/PM.21/WMI/2013 Tentang Pemberian Izin Wakil Manajer Investasi tanggal 05 Juni 2013 yang telah diperpanjang berdasarkan Surat Keputusan Dewan Komisiner OJK nomor KEP-577/PM.211/PJ-WMI/2018 tanggal 27 November 2018.

2.4. IKHTISAR LAPORAN KEUANGAN SINGKAT REKSA DANA ASHMORE DANA EKUITAS NUSANTARA

Berikut ini adalah ikhtisar laporan keuangan Reksa Dana Ashmore Dana Ekuitas Nusantara yang telah diperiksa oleh Kantor Akuntan Publik :

	Periode dari Tanggal 1 Januari tahun berjalan s/d tanggal Prospektus	Periode 12 Bulan Terakhir dari tanggal prospektus	Periode 36 Bulan Terakhir dari Tanggal Prospektus	Periode 60 Bulan Terakhir dari tanggal Prospektus	2020	2019	2018
TOTAL HASIL INVESTASI	-	-3.40%	17.96%	-9.16%	-3.40%	-4.07%	-4.06%
HASIL INVESTASI SETELAH MEMPERHITUNGKAN BIAYA PEMASARAN	-	-7.19%	15.62%	-12.72%	-7.19%	-5.97%	-5.96%
BIAYA OPERASI (%)	-	3.48%	3.42%	3.49%	3.48%	2.63%	3.21%
PERPUTARAN PORTOFOLIO	-	1.41 : 1	1.23 : 1	0.27 : 1	1.41 : 1	1.08 : 1	0.75 : 1
PERSENTASE PENGHASILAN KENA PAJAK (%)	-	-	10.29%	-21.29%	-	-	-

*) sehubungan dengan data Laporan keuangan yang diaudit oleh KAP adalah data per akhir tahun, maka yang dimaksud dengan tanggal prospektus dalam tabel diatas adalah posisi per akhir tahun periode Laporan Keuangan (31 Desember 2020)

2.5. IKHTISAR KINERJA ASHMORE DANA EKUITAS NUSANTARA

Pergerakan Harga Per Unit sejak peluncuran

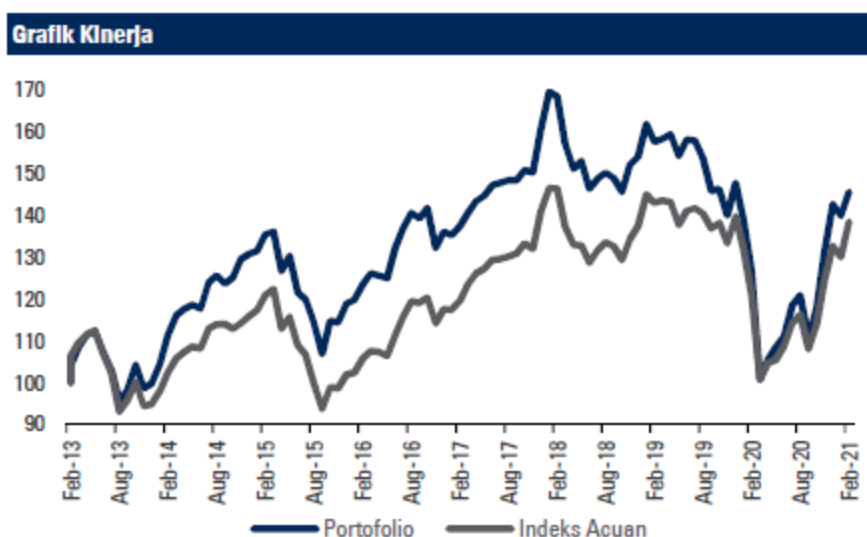

Sumber: Bloomberg, Ashmore

Hasil yang diperoleh sebelumnya tidak dapat dijadikan tolak ukur bagi hasil di kemudian hari. Harga per Unit Penyertaan Ashmore Dana Ekuitas Nusantara serta keuntungan yang diperoleh dapat berfluktuasi dan tidak dapat dijamin.

BAB III. MANAJER INVESTASI

3.1. KETERANGAN SINGKAT TENTANG MANAJER INVESTASI

PT Ashmore Asset Management Indonesia Tbk adalah Perusahaan Manajer Investasi yang berkedudukan di Jakarta dan telah mendapat surat izin usaha dari otoritas Pasar Modal. Kegiatan utama PT Ashmore Asset Management Indonesia Tbk adalah mengelola Reksa Dana dan portofolio dari berbagai tipe klien yaitu ritel dan institusi baik domestik maupun internasional.

PT Ashmore Asset Management Indonesia Tbk dikelola oleh para profesional di industri pengelolaan investasi dengan pengalaman baik di dalam negeri maupun di internasional.

PT Ashmore Asset Management Indonesia Tbk (selanjutnya disebut “Manajer Investasi”) berkedudukan di Jakarta, didirikan dengan Akta No. 250 tanggal 29 Januari 2010, dibuat di hadapan Dr. Irawan Soerodjo, SH. Msi, notaris di Jakarta yang telah mendapatkan pengesahan dari Menteri Hukum dan Hak Asasi Manusia Republik Indonesia dengan Surat Keputusan No. AHU-09788.AH.01.01 Tahun 2010 tanggal 23 Februari 2010 yang Anggaran Dasar terakhirnya telah dirubah melalui Akta No.21 Tanggal 17 Oktober 2019 yang telah mendapatkan pengesahan dari Menteri Hukum dan Hak Asasi Manusia Republik Indonesia dengan Surat Keputusan No. AHU-0083719.AH.01.02 Tahun 2019 tanggal 17 Oktober 2019 dan telah diumumkan dalam Berita Negara Republik Indonesia No. 89 Tanggal 5 November 2019.

PT Ashmore Asset Management Indonesia Tbk adalah Perusahaan Manajer Investasi yang mayoritas sahamnya dimiliki oleh Ashmore Investment Management Limited yang berlokasi di 61 Aldwych, London WC2B 4AE yang diatur dan berada dibawah wewenang Financial Services Authority Inggris. Ashmore Investment Management Limited adalah salah satu perusahaan manajemen investasi terkemuka di dunia dan salah satu spesialis investasi untuk negara-negara berkembang (*Emerging Markets*). Ashmore berfokus pada berbagai skema investasi seperti *external debt*, *local currency*, *blended external debt/local currency*, *alternatives*, hutang korporasi dan ekuitas. Pada bulan Oktober 2006 Ashmore Group plc resmi tercatat pada Bursa Efek London menyusul PT Ashmore Asset Management Indonesia yang resmi tercatat di Bursa Efek Indonesia pada tanggal 14 Januari 2020.

PT Ashmore Asset Management Indonesia Tbk telah memperoleh izin usaha dari otoritas Pasar Modal sebagai Manajer Investasi berdasarkan Surat Keputusan Ketua BAPEPAM dan LK No: KEP-04/BL/MI/2011 tertanggal 15 Juni 2011.

Susunan Anggota Direksi dan Dewan Komisaris Manajer Investasi:

Berdasarkan data terakhir, susunan anggota Direksi dan Dewan Komisaris PT Ashmore Asset Management Indonesia Tbk pada saat Prospektus ini diterbitkan adalah sebagai berikut:

Direksi

Presiden Direktur	: Ronaldus Gandahusada
Direktur	: Arief Cahyadi Wana

Direktur : FX Eddy Hartanto

Dewan Komisaris

Presiden Komisaris : Thomas Adam Shippey
Komisaris : Michael Mathias Winter
Komisaris Independen : Satriadi Indarmawan

3.2. PENGALAMAN MANAJER INVESTASI

PT Ashmore Asset Management Indonesia Tbk telah mengelola dana investasi kurang lebih Rp. 35 triliun (per 28 Februari 2021) untuk dan atas nama nasabah dan/atau Pemegang Unit Penyertaan yang meliputi investor ritel maupun institusi.

Berikut adalah Reksa Dana yang aktif dikelola oleh PT Ashmore Asset Management Indonesia Tbk yaitu:

- | | |
|--|---|
| 1. Ashmore Dana Ekuitas Nusantara | 11. Ashmore Dana Obligasi Unggulan Nusantara |
| 2. Ashmore Dana Progresif Nusantara | 12. Ashmore Saham Unggulan Nusantara |
| 3. Ashmore Dana Obligasi Nusantara | 13. Ashmore Saham Dinamis Nusantara |
| 4. Ashmore Dana Pasar Uang Nusantara | 14. Ashmore Dana Obligasi Optima Nusantara |
| 5. Ashmore Dana USD Nusantara | 15. Ashmore Saham Providentia Nusantara |
| 6. Ashmore Dana USD Equity Nusantara | 16. Ashmore Providentia Balanced Nusantara |
| 7. Ashmore Dana Terproteksi Nusantara | 17. Ashmore ETF LQ45 Alpha |
| 8. Ashmore Dana Terproteksi Nusantara II | 18. Ashmore Dana Obligasi Strategis Nusantara |
| 9. Ashmore Saham Sejahtera Nusantara | 19. Ashmore Dana Ekuitas Prima |
| 10. Ashmore Saham Sejahtera Nusantara II | 20. Ashmore Dana USD Fixed Income |

PT Ashmore Asset Management Indonesia Tbk didukung oleh para profesional di sektor manajemen investasi dengan pengalaman baik di dalam maupun luar negeri. Dalam mengelola ASHMORE DANA EKUITAS NUSANTARA, manajer profesional PT Ashmore Asset Management Indonesia Tbk telah memiliki pengalaman dan pengetahuan terutama dalam:

- ✎ Pasar Modal dan Pasar Uang di Indonesia;
- ✎ karakteristik dan perubahan kondisi makro dan mikro ekonomi di Indonesia;
- ✎ karakteristik dari investor lokal; dan
- ✎ karakteristik dari para penerbit efek di Indonesia.

3.3. PIHAK YANG TERAFILIASI DENGAN MANAJER INVESTASI

PT Ashmore Asset Management Indonesia Tbk *memiliki afiliasi* dengan PT Buka Investasi Bersama sebagaimana didefinisikan dalam Undang-Undang No.8 Tahun 1995 tentang Pasar Modal.

BAB IV. BANK KUSTODIAN

4.1 KETERANGAN SINGKAT MENGENAI BANK KUSTODIAN

PT Bank HSBC Indonesia (dahulu dikenal sebagai PT Bank Ekonomi Raharja) telah beroperasi di Indonesia sejak 1989 yang merupakan bagian dari HSBC Group dan telah memperoleh persetujuan untuk menjalankan kegiatan usaha sebagai Kustodian di bidang Pasar Modal dari Otoritas Jasa Keuangan (“OJK”) No. KEP-02/PM.2/2017 tertanggal 20 Januari 2017.

PT Bank HSBC Indonesia telah menerima pengalihan kedudukan, hak dan kewajiban sebagai Bank Kustodian dari The Hongkong and Shanghai Banking Corporation Limited, Cabang Jakarta yang merupakan kantor cabang bank asing yang telah beroperasi sebagai Bank Kustodian sejak tahun 1989 di Indonesia dan merupakan penyedia jasa kustodian dan fund services terdepan di dunia.

PT Bank HSBC Indonesia sebagai Bank Kustodian menyediakan jasa secara terpadu untuk para pemodal dalam dan luar negeri melalui tiga komponen bisnis yaitu: Direct Custody and Clearing, Corporate Trust and Loan Agency dan Fund Services.

Didukung oleh staff, layanan, sistem dan teknologi yang sama yang digunakan di The Hongkong and Shanghai Banking Corporation Limited, Cabang Jakarta, yaitu 96 (sembilan puluh enam) staff yang berdedikasi tinggi, standar pelayanan yang prima dan penggunaan sistem yang canggih, PT Bank HSBC Indonesia merupakan salah satu Bank Kustodian terbesar di Indonesia.

4.2 PIHAK YANG TERAFILIASI DENGAN BANK KUSTODIAN

Pihak-pihak yang terafiliasi dengan Bank Kustodian di Indonesia adalah PT HSBC Sekuritas Indonesia dan The Hongkong and Shanghai Banking Corporation Limited, Cabang Jakarta

BAB V. TUJUAN INVESTASI, KEBIJAKAN INVESTASI, PEMBATAAN INVESTASI DAN KEBIJAKAN PEMBAGIAN HASIL INVESTASI

Dengan memperhatikan peraturan perundangan yang berlaku, dan ketentuan-ketentuan lain dalam Kontrak Investasi Kolektif ASHMORE DANA EKUITAS NUSANTARA, maka Tujuan Investasi, Kebijakan Investasi, Pembatasan Investasi, dan Kebijakan Pembagian Hasil Investasi ASHMORE DANA EKUITAS NUSANTARA adalah sebagai berikut:

5.1. TUJUAN INVESTASI

ASHMORE DANA EKUITAS NUSANTARA bertujuan untuk memperoleh keuntungan modal dalam jangka panjang melalui investasi pada Efek bersifat ekuitas yang telah dijual dalam Penawaran Umum dan/atau diperdagangkan di Bursa Efek Indonesia.

5.2. KEBIJAKAN INVESTASI

ASHMORE DANA EKUITAS NUSANTARA akan melakukan investasi dengan komposisi portofolio investasi yaitu:

minimum 80% (delapan puluh persen) dari Nilai Aktiva Bersih dan maksimum 100% (seratus persen) dari Nilai Aktiva Bersih pada Efek bersifat Ekuitas yang telah dijual dalam Penawaran Umum dan/atau diperdagangkan di Bursa Efek Indonesia; dan

- minimum 0% (nol persen) dari Nilai Aktiva Bersih dan maksimum 20% (dua puluh persen) dari Nilai Aktiva Bersih pada instrumen pasar uang dalam negeri dan/atau Efek bersifat utang yang diterbitkan dengan jangka waktu tidak lebih dari 1 (satu) tahun dan/atau sisa jatuh temponya tidak lebih dari 1 (satu) tahun dan/atau deposito;

sesuai dengan peraturan perundang-undangan yang berlaku di Indonesia.

Manajer Investasi akan selalu menyesuaikan kebijakan investasi di atas dengan Peraturan yang berlaku dari OJK dan kebijakan yang dikeluarkan oleh OJK.

Manajer Investasi dilarang melakukan perubahan atas kebijakan investasi ASHMORE DANA EKUITAS NUSANTARA tersebut di atas, kecuali dalam rangka:

- a. Penyesuaian terhadap peraturan baru dan/atau perubahan terhadap peraturan perundang-undangan; dan/atau
- b. Penyesuaian terhadap kondisi tertentu yang ditetapkan oleh Otoritas Jasa Keuangan.

Manajer Investasi dapat mengalokasikan kekayaan ASHMORE DANA EKUITAS NUSANTARA pada kas dan/atau setara kas hanya dalam rangka pengelolaan risiko investasi portofolio yang bersifat sementara, penyelesaian transaksi Efek, pemenuhan kewajiban pembayaran kepada Pemegang Unit Penyertaan dan biaya-biaya ASHMORE DANA EKUITAS NUSANTARA berdasarkan Kontrak Investasi Kolektif ASHMORE DANA EKUITAS NUSANTARA.

Kebijakan investasi sebagaimana disebutkan di atas wajib telah dipenuhi oleh Manajer Investasi paling lambat 150 (seratus lima puluh) Hari Bursa setelah efektifnya pernyataan pendaftaran ASHMORE DANA EKUITAS NUSANTARA.

5.3. PEMBATASAN INVESTASI

Sesuai dengan POJK Tentang Reksa Dana Berbentuk KIK, Manajer Investasi dilarang melakukan tindakan yang dapat menyebabkan Reksa Dana berbentuk Kontrak Investasi Kolektif:

- a. memiliki Efek yang diperdagangkan di Bursa Efek luar negeri yang informasinya tidak dapat diakses dari Indonesia melalui media massa atau situs web;
- b. memiliki Efek yang diterbitkan oleh 1 (satu) perusahaan berbadan hukum Indonesia atau berbadan hukum asing yang diperdagangkan di Bursa Efek luar negeri lebih dari 5% (lima persen) dari modal disetor perusahaan dimaksud atau lebih dari 10% (sepuluh persen) dari Nilai Aktiva Bersih Reksa Dana pada setiap saat;
- c. memiliki Efek bersifat ekuitas yang diterbitkan oleh perusahaan yang telah mencatatkan Efek-nya pada Bursa Efek di Indonesia lebih dari 5% (lima persen) dari modal disetor perusahaan dimaksud;
- d. memiliki Efek yang diterbitkan oleh 1 (satu) Pihak lebih dari 10% (sepuluh persen) dari Nilai Aktiva Bersih Reksa Dana pada setiap saat, kecuali;
 - (i). Sertifikat Bank Indonesia;
 - (ii). Efek yang diterbitkan dan/atau dijamin oleh Pemerintah Republik Indonesia;
 - (iii). Efek yang diterbitkan oleh lembaga keuangan internasional dimana Pemerintah Republik Indonesia menjadi salah satu anggotanya.
- e. memiliki Efek derivatif:
 - (i). yang ditransaksikan di luar Bursa Efek dengan 1 (satu) pihak Lembaga Jasa Keuangan sebagaimana dimaksud dalam Pasal 5 ayat (3) huruf a angka 2 dengan nilai eksposur lebih dari 10% (sepuluh persen) dari Nilai Aktiva Bersih Reksa Dana pada setiap saat; dan
 - (ii). dengan nilai eksposur global bersih lebih dari 20% (dua puluh persen) dari Nilai Aktiva Bersih Reksa Dana pada setiap saat;
- f. memiliki Efek Beragun Aset yang ditawarkan melalui Penawaran Umum lebih dari 20% (dua puluh persen) dari Nilai Aktiva Bersih Reksa Dana pada setiap saat dengan ketentuan setiap seri Efek Beragun Aset tidak lebih dari 10% (sepuluh persen) dari Nilai Aktiva Bersih Reksa Dana pada setiap saat;
- g. memiliki Efek Bersifat Utang, Efek Syariah berpendapatan tetap, Efek Beragun Aset, dan/atau Unit Penyertaan Dana Investasi Real Estat yang ditawarkan tidak melalui Penawaran Umum yang diterbitkan oleh 1 (satu) Pihak lebih dari 5% (lima persen) dari Nilai Aktiva Bersih Reksa Dana pada setiap saat atau secara keseluruhan lebih dari 15% (lima belas persen) dari Nilai Aktiva Bersih Reksa Dana pada setiap saat, kecuali yang diterbitkan oleh Pemerintah Republik Indonesia dan/atau Pemerintah Daerah;
- h. memiliki Unit Penyertaan suatu Dana Investasi Real Estat berbentuk Kontrak Investasi Kolektif yang ditawarkan melalui Penawaran Umum lebih dari 20% (dua puluh persen) dari Nilai Aktiva Bersih Reksa Dana pada setiap saat dengan ketentuan setiap Dana Investasi Real Estat tidak lebih dari 10% (sepuluh persen) dari Nilai Aktiva Bersih Reksa Dana pada setiap saat;
- i. memiliki Unit Penyertaan Dana Investasi Real Estat berbentuk Kontrak Investasi Kolektif, jika Dana Investasi Real Estat berbentuk Kontrak Investasi Kolektif

- tersebut dan Reksa Dana berbentuk Kontrak Investasi Kolektif dikelola oleh Manajer Investasi yang sama;
- j. memiliki Portofolio Efek berupa Efek yang diterbitkan oleh Pihak yang terafiliasi dengan Manajer Investasi lebih dari 20% (dua puluh persen) dari Nilai Aktiva Bersih Reksa Dana pada setiap saat, kecuali hubungan Afiliasi yang terjadi karena kepemilikan atau penyertaan modal Pemerintah Republik Indonesia;
 - k. memiliki Efek yang diterbitkan oleh pemegang Unit Penyertaan dan/atau Pihak terafiliasi dari pemegang Unit Penyertaan berdasarkan komitmen yang telah disepakati oleh Manajer Investasi dengan pemegang Unit Penyertaan dan/atau Pihak terafiliasi dari pemegang Unit Penyertaan;
 - l. membeli Efek dari calon atau pemegang Unit Penyertaan dan/atau Pihak terafiliasi dari calon atau pemegang Unit Penyertaan;
 - m. terlibat dalam kegiatan selain dari investasi, investasi kembali, atau perdagangan Efek sebagaimana dimaksud dalam Peraturan Otoritas Jasa Keuangan ini;
 - n. terlibat dalam penjualan Efek yang belum dimiliki;
 - o. terlibat dalam transaksi marjin;
 - p. menerima pinjaman secara langsung termasuk melakukan penerbitan obligasi atau Efek bersifat utang lainnya, kecuali pinjaman jangka pendek dengan jangka waktu paling lama 1 (satu) bulan dalam rangka pemenuhan transaksi pembelian kembali dan/atau pelunasan paling banyak 10% (sepuluh persen) dari nilai portofolio Reksa Dana pada saat terjadinya pinjaman;
 - q. memberikan pinjaman secara langsung, kecuali pembelian obligasi, Efek bersifat utang lainnya, dan/atau penyimpanan dana di bank;
 - r. membeli Efek yang sedang ditawarkan dalam Penawaran Umum, jika Penjamin Emisi Efek dari Penawaran Umum tersebut adalah Perusahaan Efek yang merupakan Manajer Investasi itu sendiri atau Afiliasi dari Manajer Investasi tersebut, kecuali:
 - (i). Efek Bersifat Utang yang ditawarkan mendapat peringkat layak investasi; dan/atau
 - (ii). terjadi kelebihan permintaan beli dari Efek yang ditawarkan.Larangan membeli Efek yang sedang ditawarkan dalam Penawaran Umum dari Afiliasi Manajer Investasi tersebut tidak berlaku jika hubungan Afiliasi tersebut terjadi karena kepemilikan atau penyertaan modal Pemerintah Republik Indonesia;
 - s. terlibat dalam transaksi bersama atau kontrak bagi hasil dengan Manajer Investasi itu sendiri atau Afiliasi dari Manajer Investasi dimaksud;
 - t. membeli Efek Beragun Aset, jika:
 - (i). Efek Beragun Aset tersebut dan Reksa Dana berbentuk Kontrak Investasi Kolektif dimaksud dikelola oleh Manajer Investasi yang sama; dan/atau
 - (ii). Manajer Investasi Reksa Dana berbentuk Kontrak Investasi Kolektif terafiliasi dengan kreditur awal Efek Beragun Aset, kecuali hubungan Afiliasi tersebut terjadi karena kepemilikan atau penyertaan modal Pemerintah; dan
 - u. terlibat dalam transaksi penjualan Efek dengan janji membeli kembali dan pembelian Efek dengan janji menjual kembali.

Larangan tersebut di atas didasarkan pada peraturan yang berlaku saat Kontrak ini dibuat, yang mana dapat berubah sewaktu-waktu sesuai dengan kebijakan yang

ditetapkan oleh Pemerintah di bidang Pasar Modal dan surat persetujuan lain yang dikeluarkan oleh OJK berkaitan dengan pengelolaan Reksa Dana berbentuk Kontrak Investasi Kolektif.

Ketentuan tersebut merupakan kutipan dari peraturan yang berlaku. Sesuai dengan kebijakan investasinya, ASHMORE DANA EKUITAS NUSANTARA tidak akan berinvestasi pada Efek luar negeri.

5.4. KEBIJAKAN PEMBAGIAN HASIL INVESTASI

Setiap hasil investasi yang diperoleh ASHMORE DANA EKUITAS NUSANTARA dari dana yang diinvestasikan, jika ada, akan dibukukan ke dalam ASHMORE DANA EKUITAS NUSANTARA sehingga selanjutnya akan meningkatkan Nilai Aktiva Bersih ASHMORE DANA EKUITAS NUSANTARA .

Manajer Investasi memiliki kewenangan untuk membagikan atau tidak membagikan hasil investasi yang telah dibukukan ke dalam Reksa Dana ASHMORE DANA EKUITAS NUSANTARA tersebut di atas, serta menentukan besarnya hasil investasi yang akan dibagikan kepada Pemegang Unit Penyertaan.

Dalam hal Manajer Investasi memutuskan untuk membagikan hasil investasi, pembagian hasil investasi akan dilakukan secara serentak kepada seluruh Pemegang Unit Penyertaan dalam bentuk tunai atau dapat dikonversikan menjadi Unit Penyertaan baru yang besarnya proporsional berdasarkan kepemilikan Unit Penyertaan dari setiap Pemegang Unit Penyertaan. Bentuk pembagian hasil investasi dalam bentuk tunai atau Unit Penyertaan tersebut akan dilakukan secara konsisten oleh Manajer Investasi. Pembagian hasil investasi tersebut di atas, akan menyebabkan Nilai Aktiva Bersih per Unit Penyertaan menjadi terkoreksi.

Pembagian hasil investasi dalam bentuk tunai atau Unit Penyertaan, jika ada, akan diberitahukan secara tertulis terlebih dahulu kepada Pemegang Unit Penyertaan.

Dalam hal pembagian hasil investasi dilakukan dalam bentuk tunai, pembayaran pembagian hasil investasi dalam bentuk tunai (jika ada) tersebut akan dilakukan melalui pemindahbukuan/transfer dalam mata uang Rupiah ke rekening yang terdaftar atas nama Pemegang Unit Penyertaan sesegera mungkin paling lambat 7 (tujuh) Hari Bursa sejak tanggal dilakukannya pembagian hasil investasi. Semua biaya bank termasuk biaya pemindahbukuan/transfer sehubungan dengan pembayaran pembagian hasil investasi berupa uang tunai tersebut (jika ada) menjadi beban Pemegang Unit Penyertaan.

Dalam hal Manajer Investasi melakukan pembagian hasil investasi dalam bentuk Unit Penyertaan seperti disebutkan di atas, hasil investasi akan dikonversikan sebagai penambahan Unit Penyertaan kepada setiap Pemegang Unit Penyertaan dengan menggunakan Nilai Aktiva Bersih per Unit Penyertaan pada saat dilakukannya penambahan tersebut sesegera mungkin, paling lambat 7 (tujuh) Hari Bursa sejak tanggal dilakukannya pembagian hasil investasi.

BAB VI. METODE PENGHITUNGAN NILAI PASAR WAJAR DARI EFEK DALAM PORTOFOLIO ASHMORE DANA EKUITAS NUSANTARA

Metode penghitungan nilai pasar wajar Efek dalam portofolio ASHMORE DANA EKUITAS NUSANTARA yang digunakan oleh Manajer Investasi adalah sesuai dengan Peraturan BAPEPAM dan LK Nomor IV.C.2.

Peraturan BAPEPAM dan LK Nomor IV.C.2 POJK Tentang Reksa Dana Berbentuk Kontrak Investasi Kolektif, memuat antara lain ketentuan sebagai berikut:

1. Nilai Pasar Wajar dari Efek dalam portofolio Reksa Dana wajib dihitung dan disampaikan oleh Manajer Investasi kepada Bank Kustodian paling lambat pukul 17.00 WIB (tujuh belas Waktu Indonesia Barat) setiap Hari Bursa, dengan ketentuan sebagai berikut:
 - a. Penghitungan Nilai Pasar Wajar dari Efek yang aktif diperdagangkan di Bursa Efek menggunakan informasi harga perdagangan terakhir atas Efek tersebut di Bursa Efek;
 - b. Penghitungan Nilai Pasar Wajar dari:
 - 1) Efek yang diperdagangkan di luar Bursa Efek (*over the counter*);
 - 2) Efek yang tidak aktif diperdagangkan di Bursa Efek;
 - 3) Efek yang diperdagangkan dalam denominasi mata uang asing;
 - 4) Instrumen pasar uang dalam negeri, sebagaimana dimaksud dalam POJK Tentang Reksa Dana Berbentuk Kontrak Investasi Kolektif;
 - 5) Efek lain yang transaksinya wajib dilaporkan kepada Penerima Laporan Transaksi Efek sebagaimana dimaksud dalam Peraturan Nomor X.M.3 tentang Penerima Laporan Transaksi Efek;
 - 6) Efek lain yang berdasarkan Keputusan BAPEPAM dan LK dapat menjadi Portofolio Efek Reksa Dana; dan/atau
 - 7) Efek dari perusahaan yang dinyatakan pailit atau kemungkinan besar akan pailit, atau gagal membayar pokok utang atau bunga dari Efek tersebut, menggunakan harga pasar wajar yang ditetapkan oleh LPHE sebagai harga acuan bagi Manajer Investasi.
 - c. Dalam hal harga perdagangan terakhir Efek di Bursa Efek tidak mencerminkan Nilai Pasar Wajar pada saat itu, penghitungan Nilai Pasar Wajar dari Efek tersebut menggunakan harga pasar wajar yang ditetapkan oleh LPHE sebagai harga acuan bagi Manajer Investasi.
 - d. Dalam hal LPHE tidak mengeluarkan harga pasar wajar terhadap Efek sebagaimana dimaksud dalam angka 2 huruf b butir 1) sampai dengan butir 6), dan angka 2 huruf c dari Peraturan BAPEPAM dan LK No. IV.C.2 ini, Manajer Investasi wajib menentukan Nilai Pasar Wajar dari Efek dengan itikad baik dan penuh tanggung jawab berdasarkan metode yang menggunakan asas konservatif dan diterapkan secara konsisten, dengan mempertimbangkan antara lain:
 - 1) harga perdagangan sebelumnya;
 - 2) harga perbandingan Efek sejenis; dan/atau
 - 3) kondisi fundamental dari penerbit Efek.
 - e. Dalam hal LPHE tidak mengeluarkan harga pasar wajar terhadap Efek dari perusahaan yang dinyatakan pailit atau kemungkinan besar akan pailit, atau gagal membayar pokok utang atau bunga dari Efek tersebut, sebagaimana dimaksud pada angka 2 huruf b butir 7) dari Peraturan BAPEPAM dan LK No. IV.C.2 ini, Manajer Investasi wajib menghitung Nilai Pasar Wajar dari Efek dengan itikad baik

dan penuh tanggung jawab berdasarkan metode yang menggunakan asas konservatif dan diterapkan secara konsisten dengan mempertimbangkan:

- 1) harga perdagangan terakhir Efek tersebut;
 - 2) kecenderungan harga Efek tersebut;
 - 3) tingkat bunga umum sejak perdagangan terakhir (jika berupa Efek Bersifat Utang);
 - 4) informasi material yang diumumkan mengenai Efek tersebut sejak perdagangan terakhir;
 - 5) perkiraan rasio pendapatan harga (*price earning ratio*), dibandingkan dengan rasio pendapatan harga untuk Efek sejenis (jika berupa saham);
 - 6) tingkat bunga pasar dari Efek sejenis pada saat tahun berjalan dengan peringkat kredit sejenis (jika berupa Efek Bersifat Utang); dan
 - 7) harga pasar terakhir dari Efek yang mendasari (jika berupa derivatif atas Efek).
- f. Dalam hal Manajer Investasi menganggap bahwa harga pasar wajar yang ditetapkan LPHE tidak mencerminkan Nilai Pasar Wajar dari Efek dalam portofolio Reksa Dana yang wajib dibubarkan karena:
- 1) diperintahkan oleh OJK sesuai peraturan perundang-undangan di bidang Pasar Modal; dan/atau
 - 2) total Nilai Aktiva Bersih kurang dari Rp. 10.000.000.000,00 (sepuluh miliar rupiah) selama 120 (seratus dua puluh) hari bursa secara berturut-turut, Manajer Investasi dapat menghitung sendiri Nilai Pasar Wajar dari Efek tersebut dengan itikad baik dan penuh tanggung jawab berdasarkan metode yang menggunakan asas konservatif dan diterapkan secara konsisten.
- g. Nilai Pasar Wajar dari Efek dalam portofolio Reksa Dana yang diperdagangkan dalam denominasi mata uang yang berbeda dengan denominasi mata uang Reksa Dana tersebut, wajib dihitung dengan menggunakan kurs tengah Bank Indonesia.

2. Penghitungan Nilai Aktiva Bersih Reksa Dana, wajib menggunakan Nilai Pasar Wajar dari Efek yang ditentukan oleh Manajer Investasi.
3. Nilai Aktiva Bersih per saham atau Unit Penyertaan dihitung berdasarkan Nilai Aktiva Bersih pada akhir Hari Bursa yang bersangkutan, setelah penyelesaian pembukuan Reksa Dana dilaksanakan, tetapi tanpa memperhitungkan peningkatan atau penurunan kekayaan Reksa Dana karena permohonan pembelian dan/atau pelunasan yang diterima oleh Bank Kustodian pada hari yang sama.

*) LPHE (Lembaga Penilaian Harga Efek) adalah Pihak yang telah memperoleh izin usaha dari OJK untuk melakukan penilaian harga Efek dalam rangka menetapkan harga pasar wajar, sebagaimana dimaksud dalam Peraturan Nomor V.C.3 yang merupakan Lampiran Keputusan Ketua BAPEPAM dan LK Nomor Kep-183/BL/2009 tanggal 30 Juni 2009 tentang Lembaga Penilaian Harga Efek.

Manajer Investasi dan Bank Kustodian akan memenuhi ketentuan dalam Peraturan BAPEPAM dan LK Nomor IV.C.2 tersebut di atas, dengan tetap memperhatikan peraturan, kebijakan dan persetujuan OJK yang mungkin dikeluarkan atau diperoleh kemudian setelah dibuatnya Prospektus ini.

BAB VII. PERPAJAKAN

Berdasarkan Peraturan Perpajakan yang berlaku, penerapan Pajak Penghasilan (PPh) atas pendapatan Reksa Dana yang berbentuk Kontrak Investasi Kolektif, adalah sebagai berikut:

Uraian	Perlakuan PPh	Dasar Hukum
a. Pembagian uang tunai (<i>dividen</i>)	PPh tarif umum	Pasal 4 (1) huruf g dan Pasal 23 UU PPh
b. Bunga Obligasi	PPh Final*	Pasal 4 (2) dan Pasal 17 (7) UU PPh jo. Pasal I angka 1 dan 2 PP No. 55 Tahun 2019
c. <i>Capital gain</i> /Diskonto Obligasi	PPh Final*	Pasal 4 (2) dan Pasal 17 (7) UU PPh jo. Pasal I angka 1 dan 2 PP No. 55 Tahun 2019
d. Bunga Deposito dan Diskonto Sertifikat Bank Indonesia	PPh Final (20%)	Pasal 4 (2) huruf a UU PPh, Pasal 2 PP Nomor 131 tahun 2000 jo. Pasal 3 Keputusan Menteri Keuangan R.I. Nomor 51/KMK.04/2001
e. Penjualan Saham di Bursa (<i>Sales Tax</i>)	PPh Final (0,1%)	Pasal 4 (2) huruf c UU PPh dan Pasal 1 (1) PP Nomor 41 tahun 1994 jo. Pasal 1 PP Nomor 14 tahun 1997
f. <i>Commercial Paper</i> dan Surat Utang lainnya	PPh tarif umum	Pasal 4 (1) UU PPh

* Sesuai dengan Peraturan Pemerintah R.I. No. 55 Tahun 2019 ("PP No. 55 Tahun 2019"), besarnya Pajak Penghasilan (PPh) atas bunga dan/atau diskonto dari Obligasi yang diterima dan/atau diperoleh Wajib Pajak reksa dana dan Wajib Pajak dana investasi infrastruktur berbentuk kontrak investasi kolektif, dana investasi real estat berbentuk kontrak investasi kolektif, dan efek beragun aset berbentuk kontrak investasi kolektif yang terdaftar atau tercatat pada Otoritas Jasa Keuangan sebesar:

- 1) 5% sampai dengan tahun 2020; dan
- 2) 10% untuk tahun 2021 dan seterusnya.

Informasi perpajakan tersebut di atas dibuat oleh Manajer Investasi berdasarkan pengetahuan dan pengertian dari Manajer Investasi atas peraturan perpajakan yang ada sampai dengan Prospektus ini dibuat. Apabila di kemudian hari terdapat perubahan atau perbedaan interpretasi atas peraturan perpajakan yang berlaku, maka Manajer Investasi akan menyesuaikan informasi perpajakan di atas.

Bagi calon Pemegang Unit Penyertaan asing disarankan untuk berkonsultasi dengan penasihat perpajakan mengenai perlakuan pajak investasi sebelum membeli Unit Penyertaan ASHMORE DANA EKUITAS NUSANTARA. Sesuai peraturan perundang-undangan di bidang perpajakan yang berlaku pada saat Prospektus ini dibuat, bagian laba termasuk pelunasan kembali (*redemption*) Unit Penyertaan yang diterima Pemegang Unit Penyertaan dikecualikan sebagai objek Pajak Penghasilan (PPh).

Dalam hal terdapat pajak yang harus dibayar oleh calon Pemegang Unit Penyertaan sesuai peraturan perundang-undangan di bidang perpajakan yang berlaku, pemberitahuan kepada calon Pemegang Unit Penyertaan tentang pajak yang harus dibayar tersebut akan dilakukan oleh Manajer Investasi dengan mengirimkan surat tercatat kepada calon Pemegang Unit

Penyertaan segera setelah Manajer Investasi mengetahui adanya pajak tersebut yang harus dibayar oleh calon Pemegang Unit Penyertaan.

Kewajiban mengenai pajak yang harus dibayar oleh Pemegang Unit Penyertaan merupakan kewajiban pribadi dari Pemegang Unit Penyertaan.

BAB VIII. MANFAAT INVESTASI DAN FAKTOR-FAKTOR RISIKO YANG UTAMA

Pemegang Unit Penyertaan ASHMORE DANA EKUITAS NUSANTARA dapat memperoleh manfaat investasi sebagai berikut:

1. PENGELOLAAN SECARA PROFESIONAL

Dengan membeli ASHMORE DANA EKUITAS NUSANTARA pemodal tidak perlu menghabiskan banyak waktu dan energi dalam memutuskan untuk berinvestasi karena pemodal mendapatkan manfaat dari Manajer Investasi melalui pendekatan investasi yang sistematis, pengetahuan mikro dan makro ekonomi yang relevan, pemilihan instrumen, jangka waktu, tujuan investasi, diversifikasi dan juga administrasi investasi yang semuanya dilakukan dan dikelola oleh tim Manajer Investasi profesional yang berpengalaman di pasar modal dan pasar uang Indonesia.

2. POTENSI PERTUMBUHAN NILAI INVESTASI

Hasil investasi Pemegang Unit Penyertaan akan lebih tinggi melalui akumulasi dana dari para pemodal, karena adanya pendelegasian wewenang kepada Manajer Investasi untuk bernegosiasi dalam mendapatkan tingkat suku bunga yang lebih tinggi dan harga efek yang lebih atraktif pada biaya investasi yang relatif rendah, terutama untuk mendapatkan kemudahan akses pada berbagai instrumen investasi yang lebih sulit didapatkan jika diakses oleh pemodal individual.

3. DIVERSIFIKASI INVESTASI

Diversifikasi investasi adalah diversifikasi investasi dengan tujuan untuk mengurangi risiko investasi. Jika dana investasi yang relatif kecil, akan sulit untuk mendapatkan manfaat diversifikasi tanpa kehilangan kesempatan untuk mendapatkan keuntungan investasi yang optimal. Melalui ASHMORE DANA EKUITAS NUSANTARA dimana dana dari berbagai pihak dapat dikumpulkan, diversifikasi investasi dapat lebih mudah dilakukan.

4. BIAYA INVESTASI RENDAH

Dengan akumulasi dana dari berbagai pihak, ASHMORE DANA EKUITAS NUSANTARA mempunyai kekuatan penawaran (*bargaining power*) yang lebih kuat dalam memperoleh biaya investasi yang lebih rendah, serta akses kepada instrumen investasi yang sulit jika dilakukan oleh pemodal individual.

5. KEMUDAHAN PENCAIRAN INVESTASI

Reksa Dana Terbuka memungkinkan pemodal mencairkan Unit Penyertaan pada setiap Hari Bursa dengan melakukan penjualan kembali Unit Penyertaan yang dimilikinya kepada Manajer Investasi. Hal ini memberikan tingkat likuiditas yang tinggi bagi pemodal.

Sedangkan risiko investasi dalam ASHMORE DANA EKUITAS NUSANTARA dapat disebabkan oleh beberapa faktor antara lain:

1. **RISIKO PERUBAHAN KONDISI EKONOMI DAN POLITIK**

Nilai Unit Penyertaan dan pendapatan yang dihasilkan oleh ASHMORE DANA EKUITAS NUSANTARA dapat dipengaruhi oleh ketidakpastian seperti perkembangan politik atau diplomatik, ketidakstabilan sosial dan agama, perubahan dalam kebijakan pemerintah, perpajakan dan suku bunga, repatriasi mata uang dan perkembangan politik dan ekonomi lainnya di hukum atau peraturan.

2. **RISIKO WANPRESTASI**

Manajer Investasi akan berusaha memberikan hasil investasi terbaik kepada Pemegang Unit Penyertaan. Namun dalam kondisi luar biasa penerbit surat berharga dimana ASHMORE DANA EKUITAS NUSANTARA berinvestasi atau pihak lainnya yang berhubungan dengan ASHMORE DANA EKUITAS NUSANTARA dapat wanprestasi (*default*) dalam memenuhi kewajibannya. Hal ini akan mempengaruhi hasil investasi ASHMORE DANA EKUITAS NUSANTARA .

3. **RISIKO LIKUIDITAS**

Jika seluruh/sebagian besar pemegang unit penyertaan secara serentak melakukan penjualan kembali kepada Manajer Investasi, maka hal ini dapat menyebabkan Manajer Investasi tidak mampu menyediakan uang tunai dengan segera sehingga akan menyebabkan Manajer Investasi harus menjual efek sesegera mungkin. Apabila kondisi tersebut dipaksakan pada kondisi pasar yang kurang kondusif, maka hal tersebut dapat berdampak pada Nilai Aktiva Bersih ASHMORE DANA EKUITAS NUSANTARA .

Sebagai tambahan, dalam kondisi luar biasa (*force majeure*) atau kejadian-kejadian (baik yang dapat maupun tidak dapat diperkirakan sebelumnya) di luar kekuasaan Manajer Investasi, penjualan kembali dapat pula dihentikan untuk sementara sesuai ketentuan dalam Kontrak Investasi Kolektif dan Peraturan OJK.

4. **RISIKO BERKURANGNYA NILAI AKTIVA BERSIH SETIAP UNIT PENYERTAAN**

Nilai Aktiva Bersih setiap Unit Penyertaan ASHMORE DANA EKUITAS NUSANTARA dapat berubah akibat kenaikan atau penurunan Nilai Aktiva Bersih Reksa Dana yang bersangkutan. Penurunan dapat disebabkan antara lain oleh:

- Perubahan tingkat suku bunga pasar yang mengakibatkan fluktuasi tingkat pengembalian pada Efek bersifat utang.
- Dalam hal terjadi wanprestasi (*default*) oleh penerbit surat berharga dimana ASHMORE DANA EKUITAS NUSANTARA berinvestasi atau pihak-pihak lainnya yang terkait dengan ASHMORE DANA EKUITAS NUSANTARA .
- *Force majeure*.

5. RISIKO PERUBAHAN PERATURAN

Dalam hal terjadinya peraturan perubahan baik di bidang pasar modal maupun perpajakan akan berdampak pada perubahan kebijakan investasi yang diambil oleh Manajer Investasi yang akan berdampak pada pemilihan portofolio ASHMORE DANA EKUITAS NUSANTARA . Perubahan tersebut akan berdampak pada Nilai Aktiva Bersih Unit Penyertaan.

6. RISIKO PEMBUBARAN DAN LIKUIDASI

Dalam hal (i) diperintahkan oleh OJK; dan (ii) Nilai Aktiva Bersih ASHMORE DANA EKUITAS NUSANTARA menjadi kurang dari Rp. 10.000.000.000,- (sepuluh miliar Rupiah) selama 120 (seratus dua puluh) Hari Bursa berturut-turut, maka sesuai dengan ketentuan POJK Tentang Reksa Dana Berbentuk Kontrak Investasi Kolektif Pasal 45 huruf c dan d serta pasal 28.1 butir (ii) dan (iii) dari Kontrak Investasi Kolektif ASHMORE DANA EKUITAS NUSANTARA , Manajer Investasi akan melakukan pembubaran dan likuidasi, sehingga hal ini akan mempengaruhi hasil investasi ASHMORE DANA EKUITAS NUSANTARA .

BAB IX. ALOKASI BIAYA DAN IMBALAN JASA

Dalam pengelolaan ASHMORE DANA EKUITAS NUSANTARA terdapat biaya-biaya yang harus dikeluarkan oleh ASHMORE DANA EKUITAS NUSANTARA, Manajer Investasi maupun Pemegang Unit Penyertaan. Perincian biaya-biaya dan alokasinya adalah sebagai berikut:

9.1. BIAYA YANG MENJADI BEBAN ASHMORE DANA EKUITAS NUSANTARA

- a. Imbalan jasa Manajer Investasi adalah sebesar maksimum 3% (tiga persen) per tahun, dihitung secara harian dari Nilai Aktiva Bersih ASHMORE DANA EKUITAS NUSANTARA berdasarkan 365 (tiga ratus enam puluh lima) hari kalender per tahun dan dibayarkan setiap bulan;
- b. Imbalan jasa Bank Kustodian adalah sebesar maksimum 0,25% (nol koma dua puluh lima persen) per tahun, dihitung secara harian dari Nilai Aktiva Bersih ASHMORE DANA EKUITAS NUSANTARA berdasarkan 365 (tiga ratus enam puluh lima) hari kalender per tahun dan dibayarkan setiap bulan;
- c. Biaya transaksi Efek dan registrasi Efek;
- d. Biaya pencetakan dan distribusi pembaharuan Prospektus, termasuk laporan keuangan tahunan yang disertai dengan laporan Akuntan yang terdaftar di OJK dengan pendapat yang lazim, kepada Pemegang Unit Penyertaan setelah ASHMORE DANA EKUITAS NUSANTARA dinyatakan efektif oleh OJK;
- e. Biaya pemasangan berita/pemberitahuan di surat kabar mengenai rencana perubahan Kontrak Investasi Kolektif dan/atau prospektus (jika ada) dan perubahan Kontrak Investasi Kolektif setelah ASHMORE DANA EKUITAS NUSANTARA dinyatakan efektif oleh OJK;
- f. Biaya pencetakan dan distribusi Surat Konfirmasi Transaksi Unit Penyertaan ke Pemegang Unit Penyertaan setelah ASHMORE DANA EKUITAS NUSANTARA dinyatakan efektif oleh OJK;
- g. Biaya-biaya atas jasa auditor yang memeriksa laporan keuangan tahunan ASHMORE DANA EKUITAS NUSANTARA , setelah ASHMORE DANA EKUITAS NUSANTARA dinyatakan efektif oleh OJK;
- h. Biaya-biaya yang dikenakan oleh penyedia jasa sistem pengelolaan investasi terpadu untuk penggunaan sistem terkait serta sistem dan/atau instrumen penunjang lainnya yang diwajibkan oleh peraturan perundang-undangan dan/atau kebijakan OJK (jika ada);
- i. Biaya dan pengeluaran dalam hal terjadi keadaan mendesak untuk kepentingan ASHMORE DANA EKUITAS NUSANTARA ; dan
- j. Pengeluaran pajak yang berkenaan dengan pembayaran imbalan jasa dan biaya-biaya di atas.

9.2. BIAYA YANG MENJADI BEBAN MANAJER INVESTASI

- a. Biaya persiapan pembentukan ASHMORE DANA EKUITAS NUSANTARA yaitu biaya pembuatan Kontrak Investasi Kolektif, pencetakan dan distribusi Prospektus Awal dan penerbitan dokumen-dokumen yang diperlukan termasuk imbalan jasa Akuntan, Konsultan Hukum dan Notaris;
- b. Biaya administrasi pengelolaan portofolio ASHMORE DANA EKUITAS NUSANTARA yaitu biaya telepon, faksimili, fotokopi dan transportasi;

- c. Biaya pemasaran termasuk biaya pencetakan brosur, biaya promosi dan iklan dari ASHMORE DANA EKUITAS NUSANTARA ;Biaya pencetakan dan distribusi formulir pembukaan rekening, Formulir Profil Pemodal Reksa Dana, Formulir Pemesanan Pembelian Unit Penyertaan (jika ada), Formulir Penjualan Kembali Unit Penyertaan (jika ada) dan Fomulir Pengalihan Investasi (jika ada); dan
- d. Imbalan jasa Konsultan Hukum, Akuntan, Notaris dan beban lainnya kepada pihak ketiga (jika ada) berkenaan dengan pembubaran dan likuidasi ASHMORE DANA EKUITAS NUSANTARA atas harta kekayaannya.

9.3. BIAYA YANG MENJADI BEBAN PEMEGANG UNIT PENYERTAAN

- a. Biaya pembelian Unit Penyertaan (*subscription fee*) sebesar maksimum 2% (dua persen) dari nilai transaksi pembelian Unit Penyertaan yang dikenakan pada saat Pemegang Unit Penyertaan melakukan pembelian Unit Penyertaan ASHMORE DANA EKUITAS NUSANTARA. Biaya pembelian Unit Penyertaan tersebut merupakan pendapatan bagi Manajer Investasi dan/atau Agen Penjual Efek Reksa Dana yang ditunjuk oleh Manajer Investasi (jika ada);
- b. Biaya penjualan kembali Unit Penyertaan (*redemption fee*) sebesar maksimum 2% (dua persen) dari nilai transaksi penjualan kembali Unit Penyertaan untuk periode kepemilikan Unit Penyertaan dibawah 1 (satu) tahun, sebesar maksimum 1% (satu persen) dari nilai transaksi penjualan kembali unit penyertaan untuk periode kepemilikan Unit Penyertaan 1 (satu) tahun sampai dengan 2 (dua) tahun dan sebesar 0% (nol persen) untuk periode kepemilikan Unit Penyertaan lebih dari 2 (dua) tahun, yang dikenakan pada saat Pemegang Unit Penyertaan melakukan penjualan kembali Unit Penyertaan ASHMORE DANA EKUITAS NUSANTARA yang dimilikinya. Biaya penjualan kembali Unit Penyertaan tersebut merupakan pendapatan bagi Manajer Investasi dan/atau Agen Penjual Efek Reksa Dana yang ditunjuk oleh Manajer Investasi (jika ada);
- c. Biaya pengalihan investasi (*switching fee*) sebesar maksimum 1,0% (satu koma nol persen) dari nilai transaksi pengalihan investasi, yang dikenakan pada saat Pemegang Unit Penyertaan melakukan pengalihan investasi dari ASHMORE DANA EKUITAS NUSANTARA ke Reksa Dana lainnya yang memiliki fasilitas pengalihan investasi yang dikelola oleh Manajer Investasi yang sama. Biaya pengalihan investasi tersebut merupakan pendapatan bagi Manajer Investasi dan/atau Agen Penjual Efek Reksa Dana yang ditunjuk oleh Manajer Investasi (jika ada);
- d. Biaya pemindahbukuan/transfer bank (jika ada) sehubungan dengan pembelian Unit Penyertaan oleh Pemegang Unit Penyertaan, pengembalian sisa uang pembelian Unit Penyertaan yang ditolak dan pembayaran hasil penjualan kembali Unit Penyertaan ke rekening yang terdaftar atas nama Pemegang Unit Penyertaan;
- e. Biaya pencetakan dan distribusi Surat Konfirmasi Transaksi Unit Penyertaan dan/atau Laporan Bulanan Reksa Dana ke Pemegang Unit Penyertaan yang timbul apabila Pemegang Unit Penyertaan meminta permintaan khusus kepada Manajer Investasi atau Agen Penjual Efek Reksa Dana yang Ditunjuk oleh Manajer Investasi untuk mendapatkan laporan tersebut secara tercetak; dan
- f. Pajak-pajak yang berkenaan dengan Pemegang Unit Penyertaan (jika ada).

- 9.4. Biaya Konsultan Hukum, biaya Notaris, biaya Akuntan, dan/atau biaya konsultan pajak dan konsultan lainnya menjadi beban Manajer Investasi, Bank Kustodian dan/atau ASHMORE DANA EKUITAS NUSANTARA sesuai dengan pihak yang memperoleh manfaat atau yang melakukan kesalahan sehingga diperlukan jasa profesi dimaksud.

9.5. ALOKASI BIAYA

JENIS	%	KETERANGAN
Dibebankan kepada ASHMORE DANA EKUITAS NUSANTARA		
a. Imbalan Jasa Manajer Investasi	Maks. 3 %	per tahun dihitung secara harian dari Nilai Aktiva Bersih ASHMORE DANA EKUITAS NUSANTARA yang berdasarkan 365 hari per tahun dan dibayarkan setiap bulan.
b. Imbalan Jasa Bank Kustodian	Maks. 0,25%	
Dibebankan kepada Pemegang Unit Penyertaan		
a. Biaya pembelian Unit Penyertaan (<i>subscription fee</i>)	Maks. 2%	Dari nilai transaksi pembelian Unit Penyertaan
b. Biaya penjualan kembali Unit Penyertaan (<i>redemption fee</i>) untuk periode kepemilikan :		
• Dibawah 1 (satu) tahun	Maks. 2%	Dari nilai transaksi penjualan kembali Unit Penyertaan
• 1 (satu) tahun s.d 2 (dua) tahun	Maks 1%	
• Lebih dari 2(dua) tahun	0%	
c. Biaya pengalihan investasi (<i>switching fee</i>)	Maks. 1,0%	Dari nilai transaksi pengalihan investasi
d. Semua biaya bank	Jika ada	Biaya pembelian dan penjualan kembali Unit Penyertaan serta pengalihan investasi merupakan pendapatan bagi Manajer Investasi dan/atau Agen Penjual Efek Reksa Dana yang ditunjuk oleh Manajer Investasi (jika ada).
e. Pajak-pajak yang berkenaan dengan Pemegang Unit Penyertaan dan biaya-biaya di atas	Jika ada	

Biaya-biaya di atas belum termasuk pengenaan pajak sesuai ketentuan peraturan perundang-undangan yang berlaku di Indonesia.

BAB X. HAK-HAK PEMEGANG UNIT PENYERTAAN

Dengan tunduk pada syarat-syarat sesuai tertulis dalam Kontrak Investasi Kolektif ASHMORE DANA EKUITAS NUSANTARA, setiap Pemegang Unit Penyertaan ASHMORE DANA EKUITAS NUSANTARA mempunyai hak-hak sebagai berikut:

10.1. MEMPEROLEH BUKTI KEPEMILIKAN UNIT PENYERTAAN ASHMORE DANA EKUITAS NUSANTARA YAITU SURAT KONFIRMASI TERTULIS KEPEMILIKAN UNIT PENYERTAAN

Pemegang Unit Penyertaan akan mendapatkan Surat Konfirmasi Transaksi Unit Penyertaan yang akan dikirimkan paling lambat 7 (tujuh) Hari Bursa setelah:

- a. aplikasi pembelian Unit Penyertaan ASHMORE DANA EKUITAS NUSANTARA dari Pemegang Unit Penyertaan telah lengkap dan diterima dengan baik oleh Manajer Investasi atau Agen Penjual Efek Reksa Dana yang ditunjuk oleh Manajer Investasi (jika ada) dan pembayaran untuk pembelian tersebut diterima dengan baik oleh Bank Kustodian (*in complete application and in good fund*);
- b. aplikasi penjualan kembali Unit Penyertaan ASHMORE DANA EKUITAS NUSANTARA dari Pemegang Unit Penyertaan telah lengkap dan diterima dengan baik (*in complete application*) oleh Manajer Investasi atau Agen Penjual Efek Reksa Dana yang ditunjuk Manajer Investasi (jika ada); dan
- c. aplikasi pengalihan investasi dalam ASHMORE DANA EKUITAS NUSANTARA dari Pemegang Unit Penyertaan telah lengkap dan diterima dengan baik (*in complete application*) oleh Manajer Investasi atau Agen Penjual Efek Reksa Dana yang ditunjuk oleh Manajer Investasi (jika ada).

Surat Konfirmasi Transaksi Unit Penyertaan akan menyatakan antara lain jumlah Unit Penyertaan yang dibeli dan dijual kembali, investasi yang dialihkan dan dimiliki serta Nilai Aktiva Bersih setiap Unit Penyertaan pada saat Unit Penyertaan tersebut dibeli dan dijual kembali serta investasi dialihkan.

10.2. MENJUAL KEMBALI SEBAGIAN ATAU SELURUH UNIT PENYERTAAN ASHMORE DANA EKUITAS NUSANTARA

Pemegang Unit Penyertaan mempunyai hak untuk menjual kembali sebagian atau seluruh Unit Penyertaan ASHMORE DANA EKUITAS NUSANTARA yang dimilikinya kepada Manajer Investasi setiap Hari Bursa sesuai dengan syarat dan ketentuan dalam Bab XIV Prospektus.

10.3. MENGALIHKAN SEBAGIAN ATAU SELURUH INVESTASI DALAM ASHMORE DANA EKUITAS NUSANTARA

Pemegang Unit Penyertaan mempunyai hak untuk mengalihkan sebagian atau seluruh investasinya dalam ASHMORE DANA EKUITAS NUSANTARA ke Reksa Dana lainnya yang memiliki fasilitas pengalihan investasi yang dikelola oleh Manajer Investasi yang sama. Investor wajib tunduk pada aturan pengalihan Reksa Dana yang ditetapkan oleh Manajer Investasi sesuai dengan syarat dan ketentuan dalam Bab XV Prospektus.

10.4. MEMPEROLEH PEMBAGIAN HASIL INVESTASI SESUAI KEBIJAKAN PEMBAGIAN HASIL INVESTASI

Pemegang Unit Penyertaan mempunyai hak untuk mendapatkan pembagian hasil investasi sesuai dengan Kebijakan Pembagian Hasil Investasi.

10.5. MEMPEROLEH INFORMASI MENGENAI NILAI AKTIVA BERSIH HARIAN SETIAP UNIT PENYERTAAN DAN KINERJA ASHMORE DANA EKUITAS NUSANTARA

Setiap Pemegang Unit Penyertaan mempunyai hak untuk mendapatkan informasi Nilai Aktiva Bersih harian setiap Unit Penyertaan dan kinerja 30 (tiga puluh) hari serta 1 (satu) tahun terakhir dari ASHMORE DANA EKUITAS NUSANTARA yang dipublikasikan di harian tertentu.

10.6. MEMPEROLEH LAPORAN KEUANGAN SECARA PERIODIK

Manajer Investasi akan memberikan salinan laporan keuangan ASHMORE DANA EKUITAS NUSANTARA sekurang-kurangnya sekali dalam 1 (satu) tahun yang akan dimuat di dalam pembaharuan Prospektus.

10.7. MEMPEROLEH LAPORAN BULANAN

Bank Kustodian wajib memberikan laporan bulanan kepada Pemegang Unit Penyertaan sesuai dengan Bab I point 18.

10.8. MEMPEROLEH BAGIAN ATAS HASIL LIKUIDASI SECARA PROPORSIONAL DENGAN KEPEMILIKAN UNIT PENYERTAAN DALAM HAL ASHMORE DANA EKUITAS NUSANTARA DIBUBARKAN DAN DILIKUIDASI

Dalam hal ASHMORE DANA EKUITAS NUSANTARA dibubarkan dan dilikuidasi maka hasil likuidasi harus dibagi secara proporsional menurut komposisi jumlah Unit Penyertaan yang dimiliki oleh masing-masing Pemegang Unit Penyertaan.

BAB XI. PEMBUBARAN DAN LIKUIDASI

11.1. HAL-HAL YANG MENYEBABKAN ASHMORE DANA EKUITAS NUSANTARA WAJIB DIBUBARKAN

ASHMORE DANA EKUITAS NUSANTARA berlaku sejak ditetapkan pernyataan efektif oleh OJK dan wajib dibubarkan, apabila terjadi salah satu dari hal-hal sebagai berikut:

- a. Dalam jangka waktu 90 (sembilan puluh) Hari Bursa, ASHMORE DANA EKUITAS NUSANTARA yang Pernyataan Pendaftarannya telah menjadi efektif memiliki dana kelolaan kurang dari Rp. 10.000.000.000,- (sepuluh miliar Rupiah); dan/atau
- b. Diperintahkan oleh OJK sesuai dengan peraturan perundang-undangan di bidang Pasar Modal; dan/atau
- c. Total Nilai Aktiva Bersih ASHMORE DANA EKUITAS NUSANTARA kurang dari Rp. 10.000.000.000,- (sepuluh miliar Rupiah) selama 120 (seratus dua puluh) Hari Bursa berturut-turut; dan/atau
- d. Manajer Investasi dan Bank Kustodian telah sepakat untuk membubarkan ASHMORE DANA EKUITAS NUSANTARA .

11.2. PROSES PEMBUBARAN DAN LIKUIDASI ASHMORE DANA EKUITAS NUSANTARA

Dalam hal ASHMORE DANA EKUITAS NUSANTARA wajib dibubarkan karena kondisi sebagaimana dimaksud dalam butir 11.1 huruf a di atas, maka Manajer Investasi wajib:

- a. Menyampaikan laporan kondisi tersebut kepada OJK dan mengumumkan rencana pembubaran, likuidasi, dan pembagian hasil likuidasi ASHMORE DANA EKUITAS NUSANTARA kepada para Pemegang Unit Penyertaan paling kurang dalam 1 (satu) surat kabar harian berbahasa Indonesia yang berperedaran nasional, paling lambat 2 (dua) Hari Bursa sejak berakhirnya jangka waktu sebagaimana dimaksud pada butir 11.1 huruf a di atas;
- b. Menginstruksikan kepada Bank Kustodian untuk membayarkan dana hasil likuidasi yang menjadi hak Pemegang Unit Penyertaan dengan ketentuan bahwa perhitungannya dilakukan secara proporsional dari Nilai Aktiva Bersih pada saat pembubaran namun tidak boleh lebih kecil dari Nilai Aktiva Bersih awal (harga par) dan dana tersebut diterima Pemegang Unit Penyertaan paling lambat 7 (tujuh) Hari Bursa sejak berakhirnya jangka waktu sebagaimana dimaksud pada butir 11.1 huruf a di atas; dan
- c. membubarkan ASHMORE DANA EKUITAS NUSANTARA dalam jangka waktu paling lambat 10 (sepuluh) Hari Bursa sejak berakhirnya jangka waktu sebagaimana dimaksud pada butir 11.1 huruf a di atas, dan menyampaikan laporan hasil pembubaran ASHMORE DANA EKUITAS NUSANTARA kepada OJK paling lambat 10 (sepuluh) Hari Bursa sejak ASHMORE DANA EKUITAS NUSANTARA dibubarkan disertai dengan:
 1. akta pembubaran ASHMORE DANA EKUITAS NUSANTARA dari Notaris yang terdaftar di OJK; dan
 2. laporan keuangan pembubaran ASHMORE DANA EKUITAS NUSANTARA yang di audit oleh Akuntan yang terdaftar di OJK, jika ASHMORE DANA EKUITAS NUSANTARA telah memiliki dana kelolaan.

Dalam hal ASHMORE DANA EKUITAS NUSANTARA wajib dibubarkan karena kondisi sebagaimana dimaksud dalam butir 11.1 huruf b di atas, maka Manajer Investasi wajib:

- a. Mengumumkan pembubaran, likuidasi, dan rencana pembagian hasil likuidasi ASHMORE DANA EKUITAS NUSANTARA paling kurang dalam 1 (satu) surat kabar harian berbahasa Indonesia yang berperedaran nasional paling lambat 2 (dua) Hari Bursa sejak diperintahkan OJK, dan pada hari yang sama memberitahukan secara tertulis kepada Bank Kustodian untuk menghentikan perhitungan Nilai Aktiva Bersih ASHMORE DANA EKUITAS NUSANTARA ;
- b. Menginstruksikan paling lambat 2 (dua) hari bursa sejak berakhirnya jangka waktu sebagaimana dimaksud dalam butir 11.1 huruf a di atas kepada Bank Kustodian untuk membayarkan dana hasil likuidasi yang menjadi hak Pemegang Unit Penyertaan dengan ketentuan bahwa perhitungannya dilakukan secara proporsional dari Nilai Aktiva Bersih pada saat pembubaran dan dana tersebut diterima Pemegang Unit Penyertaan paling lambat 7 (tujuh) Hari Bursa sejak diperintahkan pembubaran ASHMORE DANA EKUITAS NUSANTARA oleh OJK; dan
- c. menyampaikan laporan pembubaran ASHMORE DANA EKUITAS NUSANTARA kepada Otoritas Jasa Keuangan paling lambat 60 (enam puluh) hari bursa sejak diperintahkan pembubaran ASHMORE DANA EKUITAS NUSANTARA oleh Otoritas Jasa Keuangan dengan dokumen sebagai berikut:
 1. pendapat dari Konsultan Hukum yang terdaftar di OJK;
 2. laporan keuangan pembubaran ASHMORE DANA EKUITAS NUSANTARA yang di audit oleh Akuntan yang terdaftar di OJK;
 3. akta pembubaran ASHMORE DANA EKUITAS NUSANTARA dari Notaris yang terdaftar di OJK.

Dalam hal ASHMORE DANA EKUITAS NUSANTARA wajib dibubarkan karena kondisi sebagaimana dimaksud dalam butir 11.1 huruf c di atas, maka Manajer Investasi wajib:

- a. Menyampaikan laporan kondisi tersebut kepada OJK dengan dilengkapi kondisi keuangan terakhir ASHMORE DANA EKUITAS NUSANTARA dan mengumumkan kepada para Pemegang Unit Penyertaan rencana pembubaran dan pembagian hasil likuidasi ASHMORE DANA EKUITAS NUSANTARA paling kurang dalam 1 (satu) surat kabar harian berbahasa Indonesia yang berperedaran nasional, dalam jangka waktu paling lambat 2 (dua) Hari Bursa sejak berakhirnya jangka waktu sebagaimana dimaksud pada butir 11.1 huruf c di atas serta pada hari yang sama memberitahukan secara tertulis kepada Bank Kustodian untuk menghentikan perhitungan Nilai Aktiva Bersih ASHMORE DANA EKUITAS NUSANTARA ;
- b. Menginstruksikan kepada Bank Kustodian paling lambat 2 (dua) hari bursa sejak berakhirnya jangka waktu sebagaimana dimaksud dalam butir 11.1 huruf c di atas untuk membayarkan dana hasil likuidasi yang menjadi hak Pemegang Unit Penyertaan dengan ketentuan bahwa perhitungannya dilakukan secara proporsional dari Nilai Aktiva Bersih pada saat likuidasi selesai dilakukan dan dana tersebut diterima Pemegang Unit Penyertaan paling lambat 7 (tujuh) Hari Bursa sejak likuidasi selesai dilakukan; dan
- c. menyampaikan laporan pembubaran ASHMORE DANA EKUITAS NUSANTARA kepada Otoritas Jasa Keuangan paling lambat 60 (enam puluh) hari bursa sejak diperintahkan pembubaran ASHMORE DANA EKUITAS NUSANTARA oleh Otoritas Jasa Keuangan dengan dokumen sebagai berikut:
 1. pendapat dari Konsultan Hukum yang terdaftar di OJK;

2. laporan keuangan pembubaran ASHMORE DANA EKUITAS NUSANTARA yang di audit oleh Akuntan yang terdaftar di OJK;
3. akta pembubaran ASHMORE DANA EKUITAS NUSANTARA dari Notaris yang terdaftar di OJK.

Dalam hal ASHMORE DANA EKUITAS NUSANTARA wajib dibubarkan karena kondisi sebagaimana dimaksud dalam butir 11.1 huruf d di atas, maka Manajer Investasi wajib:

- a. menyampaikan rencana pembubaran kepada OJK dalam jangka waktu paling lambat 2 (dua) Hari Bursa sejak terjadinya kesepakatan pembubaran Reksa Dana oleh Manajer Investasi dan Bank Kustodian dengan melampirkan:
 - i) kesepakatan pembubaran dan likuidasi ASHMORE DANA EKUITAS NUSANTARA antara Manajer Investasi dan Bank Kustodian; dan
 - ii) kondisi keuangan terakhir;
 dan pada hari yang sama mengumumkan rencana pembubaran kepada para pemegang Unit Penyertaan paling kurang dalam 1 (satu) surat kabar harian berbahasa Indonesia yang berperedaran nasional serta memberitahukan secara tertulis kepada Bank Kustodian untuk menghentikan perhitungan Nilai Aktiva Bersih ASHMORE DANA EKUITAS NUSANTARA ;
- b. Menginstruksikan kepada Bank Kustodian paling lambat 2 (dua) Hari Bursa sejak terjadinya kesepakatan pembubaran Reksa Dana untuk membayarkan dana hasil likuidasi yang menjadi hak Pemegang Unit Penyertaan dengan ketentuan bahwa perhitungannya dilakukan secara proporsional dari Nilai Aktiva Bersih pada saat likuidasi selesai dilakukan dan dana tersebut diterima Pemegang Unit Penyertaan paling lambat 7 (tujuh) Hari Bursa sejak likuidasi selesai dilakukan; dan
- c. menyampaikan laporan pembubaran ASHMORE DANA EKUITAS NUSANTARA kepada Otoritas Jasa Keuangan paling lambat 60 (enam puluh) hari bursa sejak diperintahkan pembubaran ASHMORE DANA EKUITAS NUSANTARA oleh Otoritas Jasa Keuangan dengan dokumen sebagai berikut:
 1. pendapat dari Konsultan Hukum yang terdaftar di OJK;
 2. laporan keuangan pembubaran ASHMORE DANA EKUITAS NUSANTARA yang di audit oleh Akuntan yang terdaftar di OJK;
 3. akta pembubaran ASHMORE DANA EKUITAS NUSANTARA dari Notaris yang terdaftar di OJK.

11.3. Setelah dilakukannya pengumuman rencana pembubaran, likuidasi dan pembagian hasil likuidasi ASHMORE DANA EKUITAS NUSANTARA , maka Pemegang Unit Penyertaan tidak dapat melakukan penjualan kembali (pelunasan).

11.4. Dalam hal OJK menunjuk Bank Kustodian untuk melakukan pembubaran dikarenakan Manajer Investasi tidak lagi memiliki izin usaha dan tidak terdapat Manajer Investasi pengganti, Bank Kustodian dapat menunjuk pihak lain untuk melakukan likuidasi ASHMORE DANA EKUITAS NUSANTARA dengan pemberitahuan kepada Otoritas Jasa Keuangan.

11.5. PEMBAGIAN HASIL LIKUIDASI

Manajer Investasi wajib memastikan bahwa hasil dari likuidasi ASHMORE DANA EKUITAS NUSANTARA harus dibagi secara proporsional menurut komposisi jumlah Unit Penyertaan yang dimiliki oleh masing-masing Pemegang Unit Penyertaan. Dalam

hal masih terdapat dana hasil likuidasi yang belum diambil oleh Pemegang Unit Penyertaan dan atau terdapat dana yang tersisa setelah tanggal pembagian hasil likuidasi kepada Pemegang Unit Penyertaan yang ditetapkan oleh Manajer Investasi, maka:

- a. Jika Bank Kustodian telah memberitahukan dana tersebut kepada Pemegang Unit Penyertaan sebanyak 3 (tiga) kali dalam tenggang waktu masing-masing 10 (sepuluh) Hari Bursa serta telah mengumumkannya dalam surat kabar harian yang berperedaran nasional, maka dana tersebut wajib disimpan dalam rekening giro di Bank Kustodian selaku Bank Umum atas nama Bank Kustodian untuk kepentingan Pemegang Unit Penyertaan yang belum mengambil dana hasil likuidasi dan/atau untuk kepentingan Pemegang Unit Penyertaan yang tercatat pada saat likuidasi dalam jangka waktu 10 (sepuluh) tahun;
- b. Setiap biaya yang timbul atas penyimpanan dana tersebut akan dibebankan kepada rekening giro tersebut; dan
- c. Apabila dalam jangka waktu 10 (sepuluh) tahun tidak diambil oleh Pemegang Unit Penyertaan, maka dana tersebut wajib diserahkan oleh Bank Kustodian kepada Pemerintah Indonesia untuk keperluan pengembangan industri Pasar Modal.

- 11.6. Dalam hal ASHMORE DANA EKUITAS NUSANTARA dibubarkan dan dilikuidasi, maka beban biaya pembubaran dan likuidasi ASHMORE DANA EKUITAS NUSANTARA termasuk biaya Konsultan Hukum, Akuntan dan beban lain kepada pihak ketiga menjadi tanggung jawab dan wajib dibayar Manajer Investasi kepada pihak-pihak yang bersangkutan.

Dalam hal Bank Kustodian atau pihak lain yang ditunjuk oleh Bank Kustodian melakukan pembubaran dan likuidasi ASHMORE DANA EKUITAS NUSANTARA sebagaimana dimaksud dalam butir 11.4 di atas, maka biaya pembubaran dan likuidasi, termasuk biaya Konsultan Hukum, Akuntan, dan Notaris serta biaya lain kepada pihak ketiga dapat dibebankan kepada ASHMORE DANA EKUITAS NUSANTARA .

Informasi yang lebih rinci mengenai Pembubaran dan Likuidasi dapat dibaca dalam Kontrak Investasi Kolektif ASHMORE DANA EKUITAS NUSANTARA yang tersedia di PT Ashmore Asset Management Indonesia Tbk dan PT Bank HSBC Indonesia.

BAB XII. PENDAPAT DARI SEGI HUKUM

Roosdiono & partners
a member of ZICO law

Attorneys at Law
Roosdiono & Partners
Indonesia Stock Exchange Building
Tower 1, 12th floor
Jl. Jend. Sudirman Kav. 52-53
Jakarta 12190
Indonesia
Tel +62 21 5289 5125
Fax +62 21 5289 5112
www.zicolaw.com

No. Referensi: 1890/R&P/20120325/AWR-LR-sf/2012

27 November 2012

Kepada Yth.

Badan Pengawas Pasar Modal dan Lembaga Keuangan (BAPEPAM dan LK)

Departemen Keuangan Republik Indonesia

Gedung Sumitro Djojohadikusumo

Jalan Lapangan Banteng Timur No. 1-4

Jakarta 10710

U.p.: *Ketua BAPEPAM dan LK*

**Perihal: Pendapat dari Segi Hukum Sehubungan dengan Pembentukan Reksa Dana
Berbentuk Kontrak Investasi Kolektif REKSA DANA ASHMORE DANA
EKUITAS NUSANTARA**

Dengan hormat,

Kami kantor konsultan hukum Roosdiono & Partners selaku konsultan hukum yang independen, telah ditunjuk oleh PT Ashmore Asset Management Indonesia berdasarkan Surat Direksi tanggal 11 Oktober 2012, untuk bertindak sebagai konsultan hukum sehubungan dengan pembentukan Reksa Dana Berbentuk Kontrak Investasi Kolektif REKSA DANA ASHMORE DANA EKUITAS NUSANTARA, sebagaimana termaktub dalam akta KONTRAK INVESTASI KOLEKTIF REKSA DANA ASHMORE DANA EKUITAS NUSANTARA No. 19 tanggal 27 November 2012, dibuat di hadapan Leolin Jayayanti, SH., notaris di Jakarta (selanjutnya disebut "Kontrak"), antara PT Ashmore Asset Management Indonesia selaku manajer investasi (selanjutnya disebut "Manajer Investasi") dan The Hongkong and Shanghai Banking Corporation Limited, Cabang Jakarta selaku bank kustodian (selanjutnya disebut "Bank Kustodian"), dimana Manajer Investasi akan melakukan Penawaran Umum Unit Penyertaan REKSA DANA ASHMORE DANA EKUITAS NUSANTARA secara terus menerus sampai dengan jumlah 3.000.000.000 (tiga miliar) Unit Penyertaan dimana setiap Unit Penyertaan mempunyai Nilai Aktiva Bersih awal sebesar Rp 1.000,- (seribu Rupiah) pada hari pertama penawaran.

Dasar Penerbitan Pendapat dari Segi Hukum

Pendapat dari Segi Hukum ini kami buat berdasarkan pemeriksaan dan penelitian atas dokumen-dokumen asli dan/atau salinan yang kami peroleh dari Manajer Investasi dan Bank Kustodian, serta pernyataan dan keterangan tertulis dari Direksi, Dewan Komisaris,

1

6. semua pengungkapan informasi mengenai Efek yang akan menjadi portofolio investasi reksa dana adalah benar dan Efek tersebut dapat dibeli oleh reksa dana, dan pembentukan serta penerbitannya telah sesuai dengan peraturan perundang-undangan yang berlaku.

Pendapat dari Segi Hukum

Berdasarkan hal-hal sebagaimana disebutkan di atas dan dengan berpedoman pada peraturan perundang-undangan yang berlaku, khususnya peraturan perundang-undangan di bidang pasar modal, kami sampaikan Pendapat dari Segi Hukum sebagai berikut:

1. Manajer Investasi adalah suatu perusahaan efek yang didirikan menurut dan berdasarkan peraturan perundang-undangan Negara Republik Indonesia dan telah memperoleh semua izin yang diperlukan untuk menjalankan kegiatan usahanya termasuk tetapi tidak terbatas pada izin usaha untuk melakukan kegiatan sebagai Manajer Investasi.
2. Anggota Direksi, Dewan Komisaris dan Manajer Investasi yang sedang menjabat, adalah sah karena diangkat sesuai dengan anggaran dasar Manajer Investasi serta peraturan perundang-undangan yang berlaku termasuk peraturan di bidang pasar modal khususnya mengenai Perusahaan Efek yang melakukan kegiatan usaha sebagai manajer investasi.
3. 2 (dua) anggota Direksi serta semua Wakil Manajer Investasi telah memiliki izin orang perseorangan sebagai Wakil Manajer Investasi dan 1 (satu) orang anggota Direksi telah memiliki izin Wakil Perantara Pedagang Efek.
4. Anggota Direksi dan Dewan Komisaris serta Wakil Manajer Investasi dari Manajer Investasi belum pernah dinyatakan pailit dan masing-masing mereka tidak pernah menjadi anggota Direksi, Komisaris atau Wakil Manajer Investasi yang dinyatakan bersalah menyebabkan suatu perseroan dinyatakan pailit atau pernah dihukum karena melakukan tindak pidana yang merugikan keuangan Negara Republik Indonesia.
5. Anggota Direksi dari Manajer Investasi pada saat ini tidak mempunyai jabatan rangkap pada perusahaan lain dan anggota Dewan Komisaris dari Manajer Investasi pada saat ini tidak merangkap sebagai komisaris pada Perusahaan Efek lain.
6. Sesuai dengan surat pernyataan Direksi, Dewan Komisaris dan Wakil Manajer Investasi dari Manajer Investasi, tidak terdapat tuntutan pidana atau gugatan perdata

di muka peradilan umum baik terhadap Manajer Investasi, anggota Direksi, anggota Dewan Komisaris maupun Wakil Manajer Investasi.

7. Bank Kustodian adalah cabang dari suatu bank asing yang didirikan menurut dan berdasarkan peraturan perundang-undangan negara Hong Kong SAR dan telah memperoleh semua izin yang diperlukan untuk menjalankan kegiatan usahanya di Indonesia termasuk tetapi tidak terbatas pada persetujuan BAPEPAM dan LK untuk melakukan kegiatan sebagai Kustodian.
8. Bank Kustodian tidak sedang terlibat perkara, dan/atau tidak berada dalam proses kepailitan yang dapat mempengaruhi secara material kedudukan atau kelangsungan usaha dari Bank Kustodian dan/atau tidak sedang dihukum karena melakukan tindak pidana yang merugikan keuangan Negara Republik Indonesia.
9. Manajer Investasi dan Bank Kustodian tidak mempunyai hubungan afiliasi satu sama lain.
10. Kontrak telah dibuat sesuai dengan peraturan perundang-undangan yang berlaku, khususnya peraturan perundang-undangan di bidang pasar modal yang mengatur tentang reksa dana kontrak investasi kolektif.
11. REKSA DANA ASHMORE DANA EKUITAS NUSANTARA berlaku sejak ditetapkannya pernyataan efektif oleh BAPEPAM dan LK sampai dinyatakan bubar sesuai peraturan perundang-undangan yang berlaku.
12. Baik Manajer Investasi maupun Bank Kustodian mempunyai kecakapan hukum dan berwenang sepenuhnya untuk menandatangani Kontrak dan oleh karena itu kewajiban-kewajiban mereka masing-masing selaku para pihak dalam Kontrak adalah sah dan mengikat serta dapat dituntut pemenuhannya di muka badan peradilan yang berwenang. Setelah ditetapkannya pernyataan efektif oleh BAPEPAM dan LK, setiap pembeli Unit Penyertaan yang karena itu menjadi pemilik/Pemegang Unit Penyertaan terikat oleh Kontrak.
13. Pilihan penyelesaian perselisihan antara para pihak yang berhubungan dengan Kontrak melalui arbitrase berdasarkan ketentuan Badan Arbitrase Pasar Modal Indonesia (BAPMI) dan ketentuan sebagaimana diatur dalam Undang-undang Republik Indonesia Nomor 30 Tahun 1999 tentang Arbitrase dan Alternatif Penyelesaian Sengketa adalah sah dan mengikat para pihak dalam Kontrak.

14. Setiap Unit Penyertaan yang diterbitkan, ditawarkan dan dijual memberi hak kepada pemilik/pemegangnya yang terdaftar dalam daftar penyimpanan kolektif yang diselenggarakan oleh Bank Kustodian untuk menjalankan semua hak yang dapat dijalankan oleh seorang pemilik/Pemegang Unit Penyertaan.

Demikian Pendapat dari Segi Hukum ini kami berikan dengan sebenarnya selaku konsultan hukum yang independen dan tidak terafiliasi baik dengan Manajer Investasi maupun dengan Bank Kustodian dan kami bertanggung jawab atas isi Pendapat dari Segi Hukum ini.

Hormat kami,

ROOSDIONO & PARTNERS 



Adrianus Ardianto
Partner
STTD Nomor : 424/PM/STTD-KH/2002

BAB XIII. PERSYARATAN DAN TATA CARA PEMBELIAN UNIT PENYERTAAN

13.1. PEMBELIAN UNIT PENYERTAAN

Sebelum melakukan pembelian Unit Penyertaan ASHMORE DANA EKUITAS NUSANTARA calon Pemegang Unit Penyertaan harus sudah membaca dan mengerti isi Prospektus ASHMORE DANA EKUITAS NUSANTARA ini beserta ketentuan-ketentuan yang ada di dalamnya, terutama pada bagian Manajer Investasi (BAB III), Tujuan Investasi, Kebijakan Investasi, Pembatasan Investasi dan Kebijakan Pembagian Hasil Investasi (BAB V) dan Manfaat Investasi dan Faktor-faktor Risiko Yang Utama (BAB VIII).

Formulir pembukaan rekening dan Formulir Profil Pemodal Reksa Dana dan Formulir Pemesanan Pembelian Unit Penyertaan ASHMORE DANA EKUITAS NUSANTARA dapat diperoleh dari Manajer Investasi atau Agen Penjual Efek Reksa Dana yang ditunjuk oleh Manajer Investasi (jika ada).

13.2. PROSEDUR PEMBELIAN UNIT PENYERTAAN

Para calon Pemegang Unit Penyertaan yang ingin membeli Unit Penyertaan ASHMORE DANA EKUITAS NUSANTARA untuk pertama kali harus terlebih dahulu mengisi dan menandatangani formulir pembukaan rekening dan Formulir Profil Pemodal Reksa Dana, melengkapinya dengan fotokopi bukti jati diri (Kartu Tanda Penduduk untuk perorangan lokal, Paspor untuk perorangan asing dan fotokopi anggaran dasar, NPWP (Nomor Pokok Wajib Pajak) serta Kartu Tanda Penduduk/Paspor pejabat yang berwenang untuk badan hukum) serta dokumen-dokumen pendukung lainnya yang ditentukan oleh Manajer Investasi yang disyaratkan untuk memenuhi Program APU dan PPT di sektor jasa keuangan.

Formulir pembukaan rekening dan Formulir Profil Pemodal Reksa Dana tersebut wajib diisi dan ditandatangani oleh calon Pemegang Unit Penyertaan sebelum melakukan pembelian Unit Penyertaan ASHMORE DANA EKUITAS NUSANTARA yang pertama kali (pembelian awal) dengan dilengkapi seluruh dokumen pendukungnya tersebut.

Pembelian Unit Penyertaan ASHMORE DANA EKUITAS NUSANTARA dilakukan oleh calon Pemegang Unit Penyertaan dan/atau Pemegang Unit Penyertaan dengan mengisi Formulir Pemesanan Pembelian Unit Penyertaan ASHMORE DANA EKUITAS NUSANTARA dan melengkapinya dengan bukti pembayaran.

Formulir Pemesanan Pembelian Unit Penyertaan ASHMORE DANA EKUITAS NUSANTARA beserta bukti pembayaran dan fotokopi bukti jati diri tersebut harus disampaikan kepada Manajer Investasi secara langsung atau melalui Agen Penjual Efek Reksa Dana yang ditunjuk oleh Manajer Investasi (jika ada).

Dalam hal terdapat keyakinan adanya pelanggaran ketentuan sebagaimana diatur dalam penerapan Program APU dan PPT di sektor jasa keuangan, Manajer Investasi atau Agen Penjual Efek Reksa Dana yang ditunjuk oleh Manajer Investasi (jika ada) wajib menolak pesanan pembelian Unit Penyertaan dari calon Pemegang Unit Penyertaan.

Pembelian Unit Penyertaan oleh calon Pemegang Unit Penyertaan dan/atau Pemegang Unit Penyertaan tersebut harus dilakukan sesuai dengan syarat dan ketentuan yang tercantum dalam Kontrak Investasi Kolektif ASHMORE DANA EKUITAS NUSANTARA, Prospektus dan dalam Formulir Pemesanan Pembelian Unit Penyertaan ASHMORE DANA EKUITAS NUSANTARA .

Pembelian Unit Penyertaan oleh calon Pemegang Unit Penyertaan dan/atau Pemegang Unit Penyertaan yang dilakukan menyimpang dari ketentuan-ketentuan dan persyaratan tersebut di atas akan ditolak dan tidak akan diproses.

13.3. PEMBELIAN UNIT PENYERTAAN SECARA ELEKTRONIK

Manajer Investasi wajib melaksanakan dan memastikan Agen Penjual Efek Reksa Dana yang ditunjuk oleh Manajer Investasi (jika ada) melaksanakan Program APU dan PPT di sektor jasa keuangan dalam penerimaan Pemegang Unit Penyertaan melalui pembukaan rekening secara elektronik, dan melaksanakan peraturan mengenai informasi dan transaksi elektronik.

Dalam hal Manajer Investasi atau Agen Penjual Efek Reksa Dana yang ditunjuk oleh Manajer Investasi (jika ada) di bawah koordinasi Manajer Investasi menyediakan sistem elektronik, Pemegang Unit Penyertaan dapat menggunakan aplikasi pemesanan pembelian Unit Penyertaan berbentuk formulir elektronik yang disertai dengan bukti pembayaran dengan menggunakan sistem elektronik tersebut di atas. Manajer Investasi wajib memastikan kesiapan sistem elektronik yang disediakan oleh Manajer Investasi atau Agen Penjual Efek Reksa Dana yang ditunjuk oleh Manajer Investasi (jika ada) untuk penjualan Unit Penyertaan dan memastikan bahwa sistem tersebut telah sesuai dengan peraturan ketentuan hukum di bidang informasi dan transaksi elektronik yang berlaku, yang antara lain memberikan informasi dan bukti transaksi yang sah, menyediakan Prospektus elektronik dan dokumen elektronik yang dapat dicetak apabila diminta oleh calon Pemegang Unit Penyertaan dan/atau OJK, dan melindungi kepentingan calon Pemegang Unit Penyertaan yang beritikad baik serta memastikan calon Pemegang Unit Penyertaan telah melakukan pendaftaran sistem elektronik yang disediakan oleh Manajer Investasi atau Agen Penjual Efek Reksa Dana yang ditunjuk oleh Manajer Investasi (jika ada).

Manajer Investasi bertanggung jawab atas penyelenggaraan Formulir Pemesanan Pembelian Unit Penyertaan dengan sistem elektronik.

13.4. PEMBELIAN UNIT PENYERTAAN SECARA BERKALA

Dalam hal Manajer Investasi dan/atau Agen Penjual Efek Reksa Dana yang ditunjuk oleh Manajer Investasi (jika ada) dapat memfasilitasi pembelian Unit Penyertaan secara berkala calon Pemegang Unit Penyertaan dapat melakukan pembelian Unit Penyertaan ASHMORE DANA EKUITAS NUSANTARA secara berkala melalui Agen Penjual Efek Reksa Dana yang ditunjuk oleh Manajer Investasi (jika ada) yang dapat memfasilitasi pembelian Unit Penyertaan secara berkala, sepanjang hal tersebut dinyatakan dengan tegas oleh calon Pemegang Unit Penyertaan tersebut dalam Formulir Pemesanan Pembelian Unit Penyertaan ASHMORE DANA EKUITAS NUSANTARA. Manajer Investasi wajib memastikan kesiapan pelaksanaan pembelian Unit Penyertaan secara berkala termasuk kesiapan sistem pembayaran pembelian Unit Penyertaan secara berkala

Manajer Investasi, Bank Kustodian dan Agen Penjual Efek Reksa Dana yang ditunjuk oleh Manajer Investasi (jika ada) akan menyepakati suatu bentuk Formulir Pemesanan Pembelian Unit Penyertaan yang akan digunakan untuk pembelian Unit Penyertaan secara berkala sehingga pembelian Unit Penyertaan ASHMORE DANA EKUITAS NUSANTARA secara berkala tersebut cukup dilakukan dengan mengisi dan menandatangani Formulir Pemesanan Pembelian Unit Penyertaan pada saat pembelian Unit Penyertaan ASHMORE DANA EKUITAS NUSANTARA secara berkala yang pertama kali. Formulir Pemesanan Pembelian Unit Penyertaan secara berkala sekurang-kurangnya memuat tanggal pembelian Unit Penyertaan secara berkala, jumlah pembelian Unit Penyertaan secara berkala dan jangka waktu dilakukannya pembelian Unit Penyertaan secara berkala.

Formulir Pemesanan Pembelian Unit Penyertaan secara berkala yang pertama kali tersebut di atas akan diberlakukan juga sebagai Formulir Pemesanan Pembelian unit Penyertaan yang telah lengkap (*in complete application*) untuk pembelian-pembelian Unit Penyertaan ASHMORE DANA EKUITAS NUSANTARA secara berkala berikutnya.

Ketentuan mengenai dokumen-dokumen yang harus dilengkapi dan ditandatangani oleh Pemegang Unit Penyertaan sebagaimana dimaksud pada butir 13.2 Prospektus yaitu formulir pembukaan rekening dan Formulir Profil Pemodal Reksa Dana beserta dokumen-dokumen pendukungnya yang diisyaratkan untuk memenuhi Program APU dan PPT di sektor jasa keuangan, wajib dilengkapi oleh calon Pemegang Unit Penyertaan sebelum melakukan pembelian Unit Penyertaan ASHMORE DANA EKUITAS NUSANTARA yang pertama kali (pembelian awal).

13.5. BATAS MINIMUM PEMBELIAN UNIT PENYERTAAN

Minimum pembelian awal Unit Penyertaan ASHMORE DANA EKUITAS NUSANTARA untuk setiap Pemegang Unit Penyertaan adalah sebesar Rp. 100.000,- (seratus ribu Rupiah) dan minimum pembelian selanjutnya Unit Penyertaan ASHMORE DANA EKUITAS NUSANTARA untuk setiap Pemegang Unit Penyertaan adalah sebesar Rp. 100.000,- (seratus ribu Rupiah).

Apabila pembelian Unit Penyertaan dilakukan melalui Agen Penjual Efek Reksa Dana yang ditunjuk oleh Manajer Investasi (jika ada) maka dengan pemberitahuan tertulis sebelumnya kepada Manajer Investasi, Agen Penjual Efek Reksa Dana yang ditunjuk oleh Manajer Investasi (jika ada) dapat menetapkan jumlah minimum pembelian Unit Penyertaan yang lebih tinggi dari ketentuan minimum pembelian Unit Penyertaan di atas.

13.6. HARGA PEMBELIAN UNIT PENYERTAAN

Setiap Unit Penyertaan ASHMORE DANA EKUITAS NUSANTARA ditawarkan dengan harga sama dengan Nilai Aktiva Bersih awal yaitu sebesar Rp 1.000,- (seribu Rupiah) pada hari pertama penawaran. Selanjutnya harga pembelian setiap Unit Penyertaan ASHMORE DANA EKUITAS NUSANTARA ditetapkan berdasarkan Nilai Aktiva Bersih ASHMORE DANA EKUITAS NUSANTARA pada akhir Hari Bursa yang bersangkutan.

13.7. PEMROSESAN PEMBELIAN UNIT PENYERTAAN

Formulir Pemesanan Pembelian Unit Penyertaan ASHMORE DANA EKUITAS NUSANTARA beserta bukti pembayaran dan fotokopi bukti jati diri yang telah lengkap dan diterima dengan baik serta disetujui oleh Manajer Investasi atau Agen Penjual Efek Reksa Dana yang ditunjuk oleh Manajer Investasi (jika ada) sampai dengan pukul 13.00 WIB (tiga belas Waktu Indonesia Barat) dan pembayaran untuk pembelian tersebut diterima dengan baik (*in good fund*) oleh Bank Kustodian pada Hari Bursa pembelian, akan diproses oleh Bank Kustodian berdasarkan Nilai Aktiva Bersih ASHMORE DANA EKUITAS NUSANTARA pada akhir Hari Bursa yang sama.

Formulir Pemesanan Pembelian Unit Penyertaan ASHMORE DANA EKUITAS NUSANTARA beserta bukti pembayaran dan fotokopi bukti jati diri yang telah lengkap dan diterima dengan baik serta disetujui oleh Manajer Investasi atau Agen Penjual Efek Reksa Dana yang ditunjuk oleh Manajer Investasi (jika ada) setelah pukul 13.00 WIB (tiga belas Waktu Indonesia Barat) dan pembayaran untuk pembelian tersebut diterima dengan baik (*in good fund*) oleh Bank Kustodian paling lambat pada hari berikutnya, akan diproses oleh Bank Kustodian berdasarkan Nilai Aktiva Bersih ASHMORE DANA EKUITAS NUSANTARA pada akhir Hari Bursa berikutnya.

Untuk pemesanan dan pembayaran pembelian Unit Penyertaan yang dilakukan secara elektronik menggunakan sistem elektronik yang disediakan oleh Manajer Investasi atau Agen Penjual Efek Reksa Dana yang ditunjuk oleh Manajer Investasi (jika ada), jika pemesanan dan pembayaran pembelian tersebut dilakukan pada hari yang bukan merupakan Hari Bursa, maka Nilai Aktiva Bersih yang akan dipergunakan adalah Nilai Aktiva Bersih pada Hari Bursa berikutnya.

Manajer Investasi wajib mengirimkan instruksi transaksi pembelian Unit Penyertaan tersebut kepada Bank Kustodian melalui sistem pengelolaan investasi terpadu sesuai dengan batas waktu yang telah ditetapkan oleh penyedia sistem pengelolaan investasi terpadu.

Dalam hal pembelian Unit Penyertaan ASHMORE DANA EKUITAS NUSANTARA dilakukan oleh Pemegang Unit Penyertaan secara berkala sesuai dengan ketentuan butir 13.4 Prospektus, maka Formulir Pemesanan Pembelian Unit Penyertaan ASHMORE DANA EKUITAS NUSANTARA secara berkala dianggap telah diterima dengan baik oleh Manajer Investasi atau Agen Penjual Efek Reksa Dana yang ditunjuk oleh Manajer Investasi (jika ada) pada tanggal yang telah disebutkan di dalam Formulir Pemesanan Pembelian Unit Penyertaan secara berkala yang pertama kali dan akan diproses oleh Bank Kustodian berdasarkan Nilai Aktiva Bersih ASHMORE DANA EKUITAS NUSANTARA pada akhir Hari Bursa diterimanya pembayaran untuk pembelian Unit Penyertaan secara berkala tersebut dengan baik (*in good funds*) oleh Bank Kustodian. Apabila tanggal diterimanya pembayaran untuk pembelian Unit Penyertaan secara berkala tersebut bukan merupakan Hari Bursa, maka pembelian Unit Penyertaan secara berkala tersebut akan diproses oleh Bank Kustodian berdasarkan Nilai Aktiva Bersih ASHMORE DANA EKUITAS NUSANTARA pada Hari Bursa berikutnya. Apabila tanggal yang disebutkan di dalam Formulir Pemesanan Pembelian Unit Penyertaan secara berkala yang pertama kali tersebut bukan merupakan Hari Bursa, maka Formulir Pemesanan Pembelian Unit Penyertaan ASHMORE DANA EKUITAS NUSANTARA secara

berkala dianggap telah diterima dengan baik oleh Manajer Investasi atau Agen Penjual Efek Reksa Dana yang ditunjuk oleh Manajer Investasi (jika ada) pada Hari Bursa berikutnya.

13.8. SYARAT PEMBAYARAN

Pembayaran pembelian Unit Penyertaan ASHMORE DANA EKUITAS NUSANTARA dilakukan dengan cara pemindahbukuan/transfer dalam mata uang Rupiah ke dalam rekening ASHMORE DANA EKUITAS NUSANTARA yang berada pada Bank Kustodian sebagai berikut:

Bank : PT Bank HSBC Indonesia
Rekening : REKSA DANA ASHMORE DANA EKUITAS NUSANTARA
Nomor : 001-812692-069

Apabila diperlukan, untuk mempermudah proses pembelian Unit Penyertaan ASHMORE DANA EKUITAS NUSANTARA, maka atas permintaan Manajer Investasi, Bank Kustodian dapat membuka rekening atas nama ASHMORE DANA EKUITAS NUSANTARA pada bank lain. Rekening tersebut sepenuhnya menjadi tanggung jawab dari dan dikendalikan oleh Bank Kustodian.

Biaya pemindahbukuan/transfer tersebut di atas, jika ada, menjadi tanggung jawab calon Pemegang Unit Penyertaan dan/atau Pemegang Unit Penyertaan.

Manajer Investasi akan memastikan bahwa semua uang para calon Pemegang Unit Penyertaan yang merupakan pembayaran untuk pembelian Unit Penyertaan ASHMORE DANA EKUITAS NUSANTARA akan disampaikan kepada Bank Kustodian paling lambat pada akhir Hari Bursa dilakukan pembelian Unit Penyertaan ASHMORE DANA EKUITAS NUSANTARA dan dikreditkan ke rekening atas nama ASHMORE DANA EKUITAS NUSANTARA di Bank Kustodian paling lambat pada akhir Hari Bursa disampaikannya transaksi pembelian Unit Penyertaan ASHMORE DANA EKUITAS NUSANTARA secara lengkap.

Dana pembelian Unit Penyertaan ASHMORE DANA EKUITAS NUSANTARA sebagaimana dimaksud di atas hanya dapat berasal dari:

- a. calon pemegang Unit Penyertaan Reksa Dana berbentuk Kontrak Investasi Kolektif;
- b. anggota keluarga calon pemegang Unit Penyertaan Reksa Dana berbentuk Kontrak Investasi Kolektif;
- c. perusahaan tempat bekerja dari calon pemegang Unit Penyertaan Reksa Dana berbentuk Kontrak Investasi Kolektif; dan/atau
- d. Manajer Investasi, Agen Penjual Efek Reksa Dana dan/atau asosiasi yang terkait dengan Reksa Dana, untuk pemberian hadiah dalam rangka kegiatan pemasaran Unit Penyertaan ASHMORE DANA EKUITAS NUSANTARA.

Dalam hal pembelian Unit Penyertaan oleh Pemegang Unit Penyertaan menggunakan sumber dana yang berasal dari pihak sebagaimana dimaksud pada huruf b, huruf c, dan huruf d di atas, Formulir Pembelian Unit Penyertaan ASHMORE DANA EKUITAS NUSANTARA wajib disertai dengan lampiran surat pernyataan dan bukti pendukung

yang menunjukkan hubungan antara calon pemegang Unit Penyertaan dengan pihak dimaksud.

13.9. PERSETUJUAN PERMOHONAN PEMBELIAN UNIT PENYERTAAN, SURAT KONFIRMASI TRANSAKSI UNIT PENYERTAAN DAN LAPORAN BULANAN

Manajer Investasi atau Agen Penjual Efek Reksa Dana yang ditunjuk oleh Manajer Investasi (jika ada) dan Bank Kustodian berhak menerima atau menolak pemesanan pembelian Unit Penyertaan secara keseluruhan atau sebagian. Bagi pemesanan pembelian Unit Penyertaan yang ditolak seluruhnya atau sebagian, dana pembelian atau sisanya akan dikembalikan oleh Manajer Investasi atas nama calon Pemegang Unit Penyertaan dan/atau Pemegang Unit Penyertaan tanpa bunga dengan pemindahbukuan/transfer dalam mata uang Rupiah ke rekening yang terdaftar atas nama calon Pemegang Unit Penyertaan dan/atau Pemegang Unit Penyertaan.

Bank Kustodian akan menerbitkan Surat Konfirmasi Transaksi Unit Penyertaan dan mengirimkannya kepada Pemegang Unit Penyertaan baik secara langsung atau melalui Manajer Investasi atau Agen Penjual Efek Reksa Dana yang ditunjuk oleh Manajer Investasi (jika ada) dalam waktu paling lambat 7 (tujuh) Hari Bursa setelah aplikasi pembelian Unit Penyertaan ASHMORE DANA EKUITAS NUSANTARA dari Pemegang Unit Penyertaan telah lengkap dan diterima dengan baik oleh Manajer Investasi atau Agen Penjual Efek Reksa Dana yang ditunjuk oleh Manajer Investasi (jika ada) dan pembayaran untuk pembelian tersebut diterima dengan baik oleh Bank Kustodian (*in complete application and in good fund*).

Surat Konfirmasi Transaksi Unit Penyertaan tersebut akan menyatakan jumlah Unit Penyertaan yang dibeli dan dimiliki serta Nilai Aktiva Bersih setiap Unit Penyertaan pada saat Unit Penyertaan dibeli.

Surat Konfirmasi Transaksi Unit Penyertaan merupakan bukti kepemilikan Unit Penyertaan ASHMORE DANA EKUITAS NUSANTARA .

Manajer Investasi tidak menerbitkan sertifikat sebagai bukti kepemilikan Unit Penyertaan ASHMORE DANA EKUITAS NUSANTARA .

Di samping Surat Konfirmasi Transaksi Unit Penyertaan, Pemegang Unit Penyertaan akan mendapatkan Laporan Bulanan.

BAB XIV. PERSYARATAN DAN TATA CARA PENJUALAN KEMBALI UNIT PENYERTAAN

14.1. PENJUALAN KEMBALI UNIT PENYERTAAN

Pemegang Unit Penyertaan dapat menjual kembali sebagian atau seluruh Unit Penyertaan ASHMORE DANA EKUITAS NUSANTARA yang dimilikinya dan Manajer Investasi wajib melakukan pembelian kembali Unit Penyertaan tersebut pada setiap Hari Bursa.

14.2. PROSEDUR PENJUALAN KEMBALI UNIT PENYERTAAN

Penjualan kembali oleh Pemegang Unit Penyertaan dilakukan dengan mengisi Formulir Penjualan Kembali Unit Penyertaan ASHMORE DANA EKUITAS NUSANTARA yang ditujukan kepada Manajer Investasi yang dapat disampaikan secara langsung atau melalui Agen Penjual Efek Reksa Dana yang ditunjuk oleh Manajer Investasi (jika ada).

Penjualan kembali Unit Penyertaan harus dilakukan sesuai dengan syarat dan ketentuan yang tercantum dalam Kontrak Investasi Kolektif ASHMORE DANA EKUITAS NUSANTARA, Prospektus dan dalam Formulir Penjualan Kembali Unit Penyertaan ASHMORE DANA EKUITAS NUSANTARA .

Penjualan kembali Unit Penyertaan yang dilakukan menyimpang dari syarat dan ketentuan tersebut di atas tidak akan diproses.

14.3. PENJUALAN KEMBALI UNIT PENYERTAAN SECARA ELEKTRONIK

Dalam hal Manajer Investasi atau Agen Penjual Efek Reksa Dana yang ditunjuk oleh Manajer Investasi (jika ada) di bawah koordinasi Manajer Investasi menyediakan sistem elektronik, Pemegang Unit Penyertaan dapat menyampaikan aplikasi penjualan kembali Unit Penyertaan berbentuk formulir elektronik dengan menggunakan sistem elektronik tersebut di atas. Manajer Investasi wajib memastikan kesiapan sistem elektronik yang disediakan oleh Manajer Investasi atau Agen Penjual Efek Reksa Dana yang ditunjuk oleh Manajer Investasi (jika ada) untuk penjualan kembali Unit Penyertaan dan memastikan bahwa sistem elektronik tersebut telah sesuai dengan peraturan ketentuan hukum di bidang informasi dan transaksi elektronik yang berlaku, yang antara lain memberikan informasi dan bukti transaksi yang sah, dokumen elektronik yang dapat dicetak apabila diminta oleh Pemegang Unit Penyertaan dan/atau OJK, dan melindungi kepentingan Pemegang Unit Penyertaan yang beritikad baik serta memastikan Pemegang Unit Penyertaan telah melakukan pendaftaran sistem elektronik yang disediakan oleh Manajer Investasi atau Agen Penjual Efek Reksa Dana yang ditunjuk oleh Manajer Investasi (jika ada).

Manajer Investasi bertanggung jawab atas penyelenggaraan Formulir Penjualan Kembali Unit Penyertaan dengan sistem elektronik.

14.4. BATAS MINIMUM PENJUALAN KEMBALI DAN SALDO MINIMUM KEPEMILIKAN UNIT PENYERTAAN

Batas minimum penjualan kembali Unit Penyertaan ASHMORE DANA EKUITAS NUSANTARA bagi setiap Pemegang Unit Penyertaan adalah sebesar Rp. 100.000,- (seratus ribu Rupiah) setiap transaksi.

Saldo Minimum Kepemilikan Unit Penyertaan ASHMORE DANA EKUITAS NUSANTARA yang harus dipertahankan oleh setiap Pemegang Unit Penyertaan pada Hari Bursa penjualan kembali Unit Penyertaan adalah senilai 100 (seratus) Unit Penyertaan. Apabila penjualan kembali Unit Penyertaan mengakibatkan jumlah kepemilikan Unit Penyertaan ASHMORE DANA EKUITAS NUSANTARA yang tersisa kurang dari Saldo Minimum Kepemilikan Unit Penyertaan sesuai dengan yang dipersyaratkan pada Hari Bursa penjualan kembali Unit Penyertaan, maka Manajer Investasi atau Agen Penjual Efek Reksa Dana yang ditunjuk oleh Manajer Investasi (jika ada) harus memberitahukan kepada Pemegang Unit Penyertaan untuk melakukan penjualan kembali seluruh Unit Penyertaan yang tersisa milik Pemegang Unit Penyertaan dengan mengisi Formulir Penjualan Kembali Unit Penyertaan untuk seluruh Unit Penyertaan yang tersisa tersebut.

Apabila penjualan kembali Unit Penyertaan dilakukan melalui Agen Penjual Efek Reksa Dana yang ditunjuk oleh Manajer Investasi (jika ada) maka dengan pemberitahuan tertulis sebelumnya kepada Manajer Investasi, Agen Penjual Efek Reksa Dana yang ditunjuk oleh Manajer Investasi (jika ada) dapat menetapkan jumlah minimum penjualan kembali Unit Penyertaan dan saldo minimum kepemilikan Unit Penyertaan yang harus dipertahankan yang lebih tinggi dari ketentuan minimum penjualan kembali dan saldo minimum kepemilikan Unit Penyertaan di atas.

Ketentuan mengenai saldo minimum kepemilikan Unit Penyertaan ASHMORE DANA EKUITAS NUSANTARA berlaku secara akumulatif terhadap penjualan kembali dan pengalihan investasi dari ASHMORE DANA EKUITAS NUSANTARA ke Reksa Dana lain yang memiliki fasilitas pengalihan investasi yang dikelola oleh Manajer Investasi yang sama.

14.5. BATAS MAKSIMUM KOLEKTIF PENJUALAN KEMBALI UNIT PENYERTAAN

Manajer Investasi berhak membatasi jumlah penjualan kembali Unit Penyertaan ASHMORE DANA EKUITAS NUSANTARA dalam 1 (satu) Hari Bursa sampai dengan 20% (dua puluh persen) dari total Nilai Aktiva Bersih ASHMORE DANA EKUITAS NUSANTARA pada Hari Bursa diterimanya permohonan penjualan kembali Unit Penyertaan. Manajer Investasi dapat menggunakan total Nilai Aktiva Bersih pada 1 (satu) Hari Bursa sebelum Hari Bursa diterimanya permohonan penjualan kembali Unit Penyertaan sebagai perkiraan penghitungan batas maksimum penjualan kembali Unit Penyertaan pada Hari Bursa penjualan kembali Unit Penyertaan. Batas maksimum penjualan kembali Unit Penyertaan dari Pemegang Unit Penyertaan di atas berlaku akumulatif dengan permohonan pengalihan investasi dari Pemegang Unit Penyertaan (jumlah total permohonan penjualan kembali Unit Penyertaan dan pengalihan investasi dari Pemegang Unit Penyertaan).

Dalam hal Manajer Investasi menerima atau menyimpan permohonan penjualan kembali Unit Penyertaan dalam 1 (satu) Hari Bursa lebih dari 20% (dua puluh persen) dari total Nilai Aktiva Bersih ASHMORE DANA EKUITAS NUSANTARA pada Hari Bursa diterimanya permohonan penjualan kembali Unit Penyertaan dan Manajer Investasi bermaksud menggunakan haknya untuk membatasi jumlah penjualan kembali Unit Penyertaan, maka kelebihan permohonan penjualan kembali Unit Penyertaan tersebut oleh Bank Kustodian atas instruksi Manajer Investasi dapat diproses dan dibukukan serta dianggap sebagai permohonan penjualan kembali Unit Penyertaan pada Hari Bursa berikutnya yang ditentukan berdasarkan urutan permohonan (*first come first served*) di Manajer Investasi. Manajer Investasi wajib memastikan Formulir Penjualan Kembali Unit Penyertaan mencantumkan konfirmasi dari Pemegang Unit Penyertaan bahwa permohonan penjualan kembali Unit Penyertaan yang tidak dapat diproses pada Hari Bursa diterimanya permohonan penjualan kembali Unit Penyertaan tersebut di atas akan atau tidak akan diproses pada Hari Bursa berikutnya berdasarkan urutan penerimaan permohonan (*first come first served*) di Manajer Investasi.

14.6. PEMBAYARAN PENJUALAN KEMBALI UNIT PENYERTAAN

Pembayaran dana hasil penjualan kembali Unit Penyertaan akan dilakukan dalam bentuk pemindahbukuan/transfer dalam mata uang Rupiah ke rekening yang terdaftar atas nama Pemegang Unit Penyertaan. Biaya pemindahbukuan/transfer, jika ada, merupakan beban dari Pemegang Unit Penyertaan. Pembayaran dana hasil penjualan kembali Unit Penyertaan ASHMORE DANA EKUITAS NUSANTARA dilakukan sesegera mungkin, paling lambat 7 (tujuh) Hari Bursa sejak Formulir Penjualan Kembali Unit Penyertaan, yang telah lengkap sesuai dengan syarat dan ketentuan yang tercantum dalam Kontrak Investasi Kolektif ASHMORE DANA EKUITAS NUSANTARA, Prospektus dan Formulir Penjualan Kembali Unit Penyertaan ASHMORE DANA EKUITAS NUSANTARA, diterima dengan baik oleh Manajer Investasi atau Agen Penjual Efek Reksa Dana yang ditunjuk oleh Manajer Investasi (jika ada).

14.7. HARGA PENJUALAN KEMBALI UNIT PENYERTAAN

Harga penjualan kembali setiap Unit Penyertaan ASHMORE DANA EKUITAS NUSANTARA adalah harga setiap Unit Penyertaan pada Hari Bursa yang ditentukan berdasarkan Nilai Aktiva Bersih ASHMORE DANA EKUITAS NUSANTARA pada akhir Hari Bursa tersebut.

14.8. PEMROSESAN PENJUALAN KEMBALI UNIT PENYERTAAN

Formulir Penjualan Kembali Unit Penyertaan ASHMORE DANA EKUITAS NUSANTARA yang telah lengkap sesuai dengan syarat dan ketentuan yang tercantum dalam Kontrak Investasi Kolektif ASHMORE DANA EKUITAS NUSANTARA, Prospektus dan Formulir Penjualan Kembali Unit Penyertaan ASHMORE DANA EKUITAS NUSANTARA dan diterima dengan baik oleh Manajer Investasi atau Agen Penjual Efek Reksa Dana yang ditunjuk oleh Manajer Investasi (jika ada) sampai dengan pukul 13.00 WIB (tiga belas Waktu Indonesia Barat), akan diproses oleh Bank Kustodian berdasarkan Nilai Aktiva Bersih ASHMORE DANA EKUITAS NUSANTARA pada akhir Hari Bursa yang sama.

Manajer Investasi wajib mengirimkan instruksi transaksi penjualan kembali Unit Penyertaan tersebut kepada Bank Kustodian melalui sistem pengelola investasi

terpadu sesuai dengan batas waktu yang telah ditetapkan oleh penyedia sistem pengelola investasi terpadu.

Formulir Penjualan Kembali Unit Penyertaan ASHMORE DANA EKUITAS NUSANTARA yang telah lengkap sesuai dengan syarat dan ketentuan yang tercantum dalam Kontrak Investasi Kolektif ASHMORE DANA EKUITAS NUSANTARA, Prospektus dan Formulir Penjualan Kembali Unit Penyertaan ASHMORE DANA EKUITAS NUSANTARA dan diterima dengan baik oleh Manajer Investasi atau Agen Penjual Efek Reksa Dana yang ditunjuk oleh Manajer Investasi (jika ada) setelah pukul 13.00 WIB (tiga belas Waktu Indonesia Barat), akan diproses oleh Bank Kustodian berdasarkan Nilai Aktiva Bersih ASHMORE DANA EKUITAS NUSANTARA pada akhir Hari Bursa berikutnya.

Untuk penjualan kembali Unit Penyertaan yang dilakukan secara elektronik menggunakan sistem elektronik yang disediakan oleh Manajer Investasi atau Agen Penjual Efek Reksa Dana yang ditunjuk oleh Manajer Investasi (jika ada), jika penjualan kembali Unit Penyertaan tersebut dilakukan pada hari yang bukan merupakan Hari Bursa, maka Nilai Aktiva Bersih yang akan dipergunakan adalah Nilai Aktiva Bersih pada Hari Bursa berikutnya.

14.9. SURAT KONFIRMASI TRANSAKSI UNIT PENYERTAAN

Bank Kustodian akan menerbitkan Surat Konfirmasi Transaksi Unit Penyertaan yang menyatakan antara lain jumlah Unit Penyertaan yang dijual kembali dan dimiliki serta Nilai Aktiva Bersih setiap Unit Penyertaan pada saat Unit Penyertaan dijual kembali dan mengirimkannya kepada Pemegang Unit Penyertaan secara langsung dalam waktu paling lambat 7 (tujuh) Hari Bursa setelah aplikasi penjualan kembali Unit Penyertaan ASHMORE DANA EKUITAS NUSANTARA dari Pemegang Unit Penyertaan telah lengkap dan diterima dengan baik (*in complete application*) oleh Manajer Investasi atau Agen Penjual Efek Reksa Dana yang ditunjuk oleh Manajer Investasi (jika ada)

14.10. PENOLAKAN PENJUALAN KEMBALI UNIT PENYERTAAN

Setelah memberitahukan secara tertulis kepada OJK dengan tembusan kepada Bank Kustodian, Manajer Investasi dapat menolak pembelian kembali (pelunasan) atau menginstruksikan Agen Penjual Efek Reksa Dana yang ditunjuk oleh Manajer Investasi (jika ada) untuk melakukan penolakan pembelian kembali (pelunasan) Unit Penyertaan ASHMORE DANA EKUITAS NUSANTARA, apabila terjadi hal-hal sebagai berikut:

- a. Bursa Efek dimana sebagian besar portofolio Efek ASHMORE DANA EKUITAS NUSANTARA diperdagangkan ditutup; atau
- b. Perdagangan Efek atas sebagian besar portofolio Efek ASHMORE DANA EKUITAS NUSANTARA di Bursa Efek dihentikan; atau
- c. Keadaan kahar (darurat) sebagaimana dimaksud dalam Pasal 5 huruf k Undang-Undang Pasar Modal beserta peraturan pelaksanaannya.

Manajer Investasi wajib memberitahukan secara tertulis hal tersebut di atas kepada Pemegang Unit Penyertaan paling lambat 1 (satu) Hari Bursa setelah tanggal instruksi penjualan kembali dari Pemegang Unit Penyertaan diterima oleh Manajer Investasi.

Bank Kustodian dilarang mengeluarkan Unit Penyertaan baru selama periode penolakan pembelian kembali (pelunasan) Unit Penyertaan.

BAB XV. PERSYARATAN DAN TATA CARA PENGALIHAN INVESTASI

15.1. PENGALIHAN INVESTASI

Pemegang Unit Penyertaan dapat mengalihkan sebagian atau seluruh investasinya dalam Unit Penyertaan ASHMORE DANA EKUITAS NUSANTARA ke Reksa Dana lainnya yang memiliki fasilitas pengalihan investasi yang dikelola oleh Manajer Investasi yang sama, demikian juga sebaliknya.

15.2. PROSEDUR PENGALIHAN INVESTASI

Pengalihan investasi dilakukan dengan mengisi dan menyampaikan Formulir Pengalihan Investasi kepada Manajer Investasi atau melalui Agen Penjual Efek Reksa Dana yang ditunjuk oleh Manajer Investasi (jika ada).

Pengalihan investasi tersebut harus dilakukan sesuai dengan syarat dan ketentuan yang tercantum dalam Kontrak Investasi Kolektif, Prospektus dan dalam Formulir Pengalihan Investasi Reksa Dana yang bersangkutan.

Pengalihan investasi oleh Pemegang Unit Penyertaan yang dilakukan menyimpang dari ketentuan-ketentuan dan persyaratan-persyaratan dalam Reksa Dana yang bersangkutan akan ditolak dan tidak diproses.

15.3. PENGALIHAN INVESTASI SECARA ELEKTRONIK

Dalam hal Manajer Investasi atau Agen Penjual Efek Reksa Dana yang ditunjuk oleh Manajer Investasi (jika ada) di bawah koordinasi Manajer Investasi menyediakan sistem elektronik, Pemegang Unit Penyertaan dapat menyampaikan aplikasi pengalihan investasi berbentuk formulir elektronik dengan menggunakan sistem elektronik tersebut di atas. Manajer Investasi wajib memastikan kesiapan sistem elektronik yang disediakan oleh Manajer Investasi atau Agen Penjual Efek Reksa Dana yang ditunjuk oleh Manajer Investasi (jika ada) untuk pengalihan investasi dan memastikan bahwa sistem tersebut telah sesuai dengan peraturan ketentuan hukum di bidang informasi dan transaksi elektronik yang berlaku, yang antara lain memberikan informasi dan bukti transaksi yang sah, dokumen elektronik yang dapat dicetak apabila diminta oleh Pemegang Unit Penyertaan dan/atau OJK, dan melindungi kepentingan Pemegang Unit Penyertaan yang beritikad baik serta memastikan Pemegang Unit Penyertaan telah melakukan pendaftaran sistem elektronik yang disediakan oleh Manajer Investasi atau Agen Penjual Efek Reksa Dana yang ditunjuk oleh Manajer Investasi (jika ada).

Manajer Investasi bertanggung jawab atas penyelenggaraan Formulir Pengalihan Investasi dengan sistem elektronik.

15.4. PEMROSESAN PENGALIHAN INVESTASI

Pengalihan investasi diproses oleh Manajer Investasi dengan melakukan pembelian kembali Unit Penyertaan Reksa Dana yang bersangkutan yang dimiliki oleh Pemegang Unit Penyertaan dan melakukan penjualan Unit Penyertaan Reksa Dana lainnya yang diinginkan oleh Pemegang Unit Penyertaan.

Formulir Pengalihan Investasi yang telah lengkap dan diterima dengan baik oleh Manajer Investasi atau Agen Penjual Efek Reksa Dana yang ditunjuk oleh Manajer Investasi (jika ada) sampai dengan pukul 13.00 WIB (tiga belas Waktu Indonesia Barat), akan diproses oleh Bank Kustodian berdasarkan Nilai Aktiva Bersih Reksa Dana yang bersangkutan pada akhir Hari Bursa yang sama.

Manajer Investasi wajib mengirimkan instruksi transaksi pengalihan investasi tersebut kepada Bank Kustodian melalui sistem pengelola investasi terpadu sesuai dengan batas waktu yang telah ditetapkan oleh penyedia sistem pengelola investasi terpadu.

Formulir Pengalihan Investasi yang telah lengkap dan diterima dengan baik oleh Manajer Investasi atau Agen Penjual Efek Reksa Dana yang ditunjuk oleh Manajer Investasi (jika ada) setelah pukul 13.00 WIB (tiga belas Waktu Indonesia Barat), akan diproses oleh Bank Kustodian berdasarkan Nilai Aktiva Bersih Reksa Dana yang bersangkutan pada akhir Hari Bursa berikutnya.

Untuk pengalihan investasi yang dilakukan secara elektronik menggunakan sistem elektronik yang disediakan oleh Manajer Investasi atau Agen Penjual Efek Reksa Dana yang ditunjuk oleh Manajer Investasi (jika ada), jika pengalihan investasi tersebut dilakukan pada hari yang bukan merupakan Hari Bursa, maka Nilai Aktiva Bersih yang akan dipergunakan adalah Nilai Aktiva Bersih pada Hari Bursa berikutnya.

Diterima atau tidaknya permohonan pengalihan investasi sangat tergantung dari ada atau tidaknya Unit Penyertaan dan terpenuhinya batas minimum pembelian Unit Penyertaan Reksa Dana yang dituju.

Dana investasi Pemegang Unit Penyertaan yang permohonan pengalihan investasinya telah diterima oleh Manajer Investasi atau Agen Penjual Efek Reksa Dana yang ditunjuk oleh Manajer Investasi (jika ada) akan dipindahbukukan oleh Bank Kustodian ke dalam rekening Reksa Dana yang dituju, sesegera mungkin paling lambat 4 (empat) Hari Bursa terhitung sejak Formulir Pengalihan investasi telah lengkap dan diterima dengan baik oleh Manajer Investasi atau Agen Penjual Efek Reksa Dana yang ditunjuk oleh Manajer Investasi (jika ada).

15.5. BATAS MINIMUM PENGALIHAN INVESTASI DAN SALDO MINIMUM KEPEMILIKAN UNIT PENYERTAAN

Batas minimum pengalihan investasi dan saldo minimum kepemilikan Unit Penyertaan yang berlaku adalah sama dengan besarnya Batas Minimum Penjualan Kembali Unit Penyertaan dan Saldo Minimum Kepemilikan Reksa Dana yang bersangkutan. Apabila pengalihan investasi mengakibatkan jumlah kepemilikan Unit Penyertaan yang tersisa dalam Reksa Dana yang bersangkutan kurang dari Saldo Minimum Kepemilikan Unit Penyertaan sesuai dengan yang dipersyaratkan pada Hari Bursa pengalihan investasi, maka Manajer Investasi atau Agen Penjual Efek Reksa Dana yang ditunjuk oleh Manajer Investasi (jika ada) harus memberitahukan kepada Pemegang Unit Penyertaan untuk melakukan pengalihan atas seluruh investasi yang tersisa milik Pemegang Unit

Penyertaan dengan mengisi Formulir Pengalihan Investasi untuk seluruh investasi yang tersisa tersebut.

Ketentuan mengenai saldo minimum kepemilikan Unit Penyertaan ASHMORE DANA EKUITAS NUSANTARA berlaku secara akumulatif terhadap pengalihan investasi dari ASHMORE DANA EKUITAS NUSANTARA ke Reksa Dana lain yang memiliki fasilitas pengalihan investasi yang dikelola oleh Manajer Investasi yang sama dan penjualan kembali Unit Penyertaan ASHMORE DANA EKUITAS NUSANTARA .

15.6. BATAS MAKSIMUM KOLEKTIF PENGALIHAN INVESTASI

Manajer Investasi berhak membatasi jumlah pengalihan investasi dari Unit Penyertaan ASHMORE DANA EKUITAS NUSANTARA ke Unit Penyertaan Reksa Dana lainnya dalam 1 (satu) Hari Bursa sampai dengan 20% (dua puluh persen) dari total Nilai Aktiva Bersih ASHMORE DANA EKUITAS NUSANTARA pada Hari Bursa diterimanya permohonan pengalihan investasi. Manajer Investasi dapat menggunakan total Nilai Aktiva Bersih pada 1 (satu) Hari Bursa sebelum Hari Bursa diterimanya permohonan pengalihan investasi sebagai perkiraan penghitungan batas maksimum pengalihan investasi pada Hari Bursa pengalihan investasi. Batas maksimum pengalihan investasi dari Pemegang Unit Penyertaan di atas berlaku akumulatif dengan permohonan penjualan kembali Unit Penyertaan dari Pemegang Unit Penyertaan (jumlah total permohonan pengalihan investasi dan penjualan kembali Unit Penyertaan dari Pemegang Unit Penyertaan).

Dalam hal Manajer Investasi menerima atau menyimpan permohonan pengalihan investasi dalam 1 (satu) Hari Bursa lebih dari 20% (dua puluh persen) dari total Nilai Aktiva Bersih ASHMORE DANA EKUITAS NUSANTARA pada Hari Bursa pengalihan investasi dan Manajer Investasi bermaksud menggunakan haknya untuk membatasi jumlah pengalihan investasi, maka kelebihan permohonan pengalihan investasi tersebut oleh Bank Kustodian atas instruksi Manajer Investasi dapat diproses dan dibukukan serta dianggap sebagai permohonan pengalihan investasi pada Hari Bursa berikutnya yang ditentukan berdasarkan urutan permohonan (*first come first served*) di Manajer Investasi. Manajer Investasi wajib memastikan Formulir Pengalihan Investasi mencantumkan konfirmasi dari Pemegang Unit Penyertaan bahwa permohonan pengalihan investasi yang tidak dapat diproses pada Hari Bursa diterimanya permohonan pengalihan investasi tersebut di atas akan atau tidak akan diproses pada Hari Bursa berikutnya berdasarkan urutan penerimaan permohonan (*first come first served*) di Manajer Investasi.

15.7. SURAT KONFIRMASI TRANSAKSI UNIT PENYERTAAN

Bank Kustodian akan menerbitkan Surat Konfirmasi Transaksi Unit Penyertaan yang menyatakan antara lain jumlah investasi yang dialihkan dan dimiliki serta Nilai Aktiva Bersih setiap Unit Penyertaan pada saat investasi dialihkan yang akan dikirimkan dalam waktu paling lambat 7 (tujuh) Hari Bursa setelah aplikasi pengalihan investasi dalam ASHMORE DANA EKUITAS NUSANTARA dari Pemegang Unit Penyertaan telah lengkap dan diterima dengan baik (*in complete application*) oleh Manajer Investasi atau Agen Penjual Efek Reksa Dana yang ditunjuk oleh Manajer Investasi (jika ada).

BAB XVI. PENGALIHAN KEPEMILIKAN UNIT PENYERTAAN

16.1. PENGALIHAN KEPEMILIKAN UNIT PENYERTAAN

Kepemilikan Unit Penyertaan ASHMORE DANA EKUITAS NUSANTARA hanya dapat beralih atau dialihkan oleh pemegang Unit Penyertaan kepada Pihak lain tanpa melalui mekanisme penjualan, pembelian kembali atau pelunasan dalam rangka:

- a. Pewarisan; atau
- b. Hibah.

16.2. PROSEDUR PENGALIHAN KEPEMILIKAN UNIT PENYERTAAN

Pengalihan kepemilikan Unit Penyertaan ASHMORE DANA EKUITAS NUSANTARA wajib diberitahukan oleh ahli waris, pemberi hibah, atau penerima hibah kepada Manajer Investasi atau Agen Penjual Efek Reksa Dana dengan bukti pendukung sesuai dengan peraturan perundang-undangan untuk selanjutnya diadministrasikan di Bank Kustodian.

Pengalihan kepemilikan Unit Penyertaan ASHMORE DANA EKUITAS NUSANTARA sebagaimana dimaksud pada butir 16.1 di atas harus dilakukan sesuai dengan peraturan perundang-undangan yang berlaku dalam bidang pewarisan dan/atau hibah.

Manajer Investasi pengelola ASHMORE DANA EKUITAS NUSANTARA atau Agen Penjual Efek Reksa Dana yang ditunjuk oleh Manajer Investasi wajib menerapkan Program APU dan PPT di sektor jasa keuangan terhadap pihak yang menerima pengalihan kepemilikan Unit Penyertaan dalam rangka pewarisan dan/atau hibah sebagaimana dimaksud pada butir 16.1 di atas.

BAB XVII. SKEMA PEMBELIAN DAN PENJUALAN KEMBALI (PELUNASAN) UNIT PENYERTAAN SERTA PENGALIHAN INVESTASI

17.1 Pembelian Unit Penyertaan

a. Tanpa Agen Penjual Efek Reksa Dana yang ditunjuk oleh Manajer Investasi (APERD)

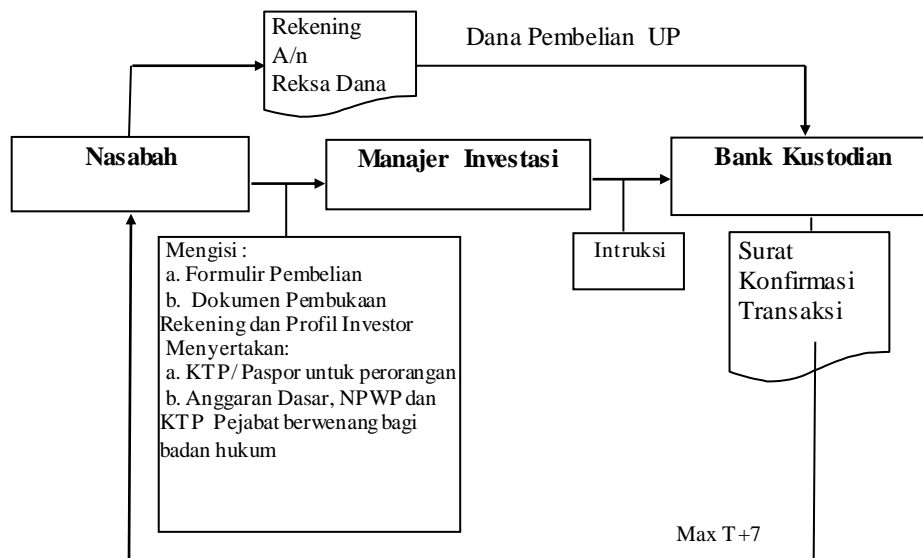

b. Melalui Agen Penjual Efek Reksa Dana yang ditunjuk oleh Manajer Investasi (APERD) (jika ada)

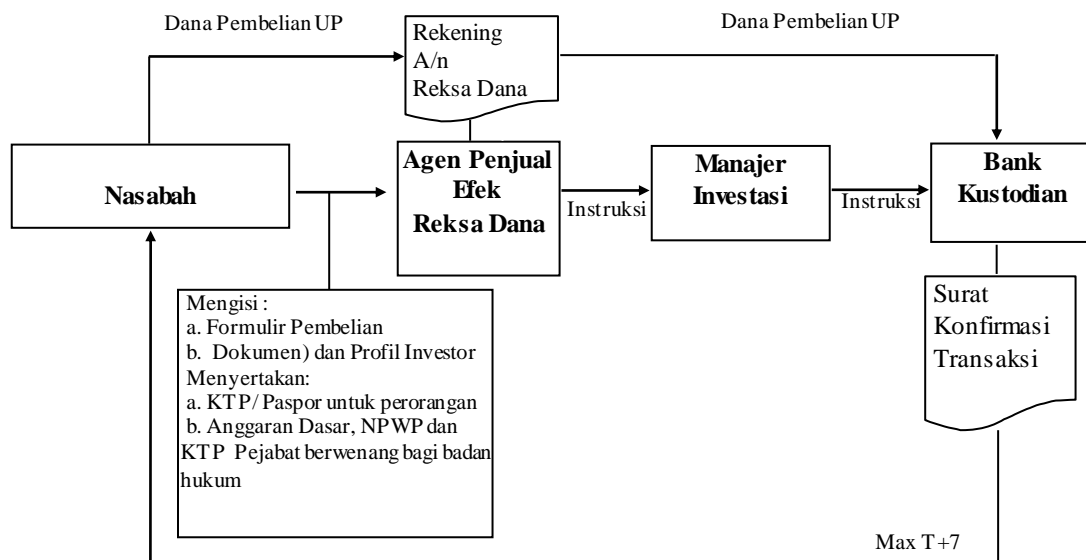

17.2 Penjualan Kembali Unit Penyertaan (Pelunasan)

a. Tanpa Agen Penjual Efek Reksa Dana yang ditunjuk oleh Manajer Investasi (APERD)

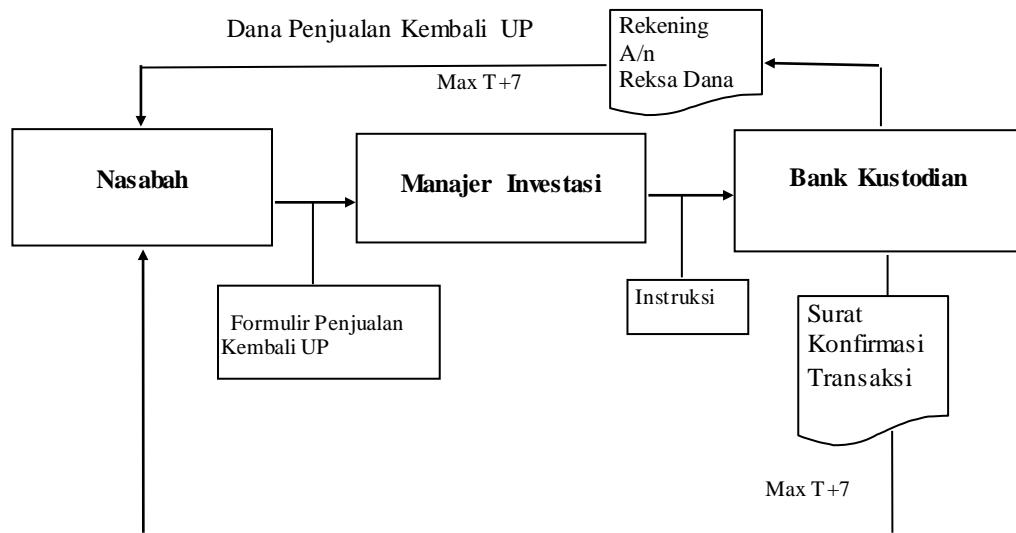

b. Melalui Agen Penjual Efek Reksa Dana yang ditunjuk oleh Manajer Investasi (APERD) (jika ada)

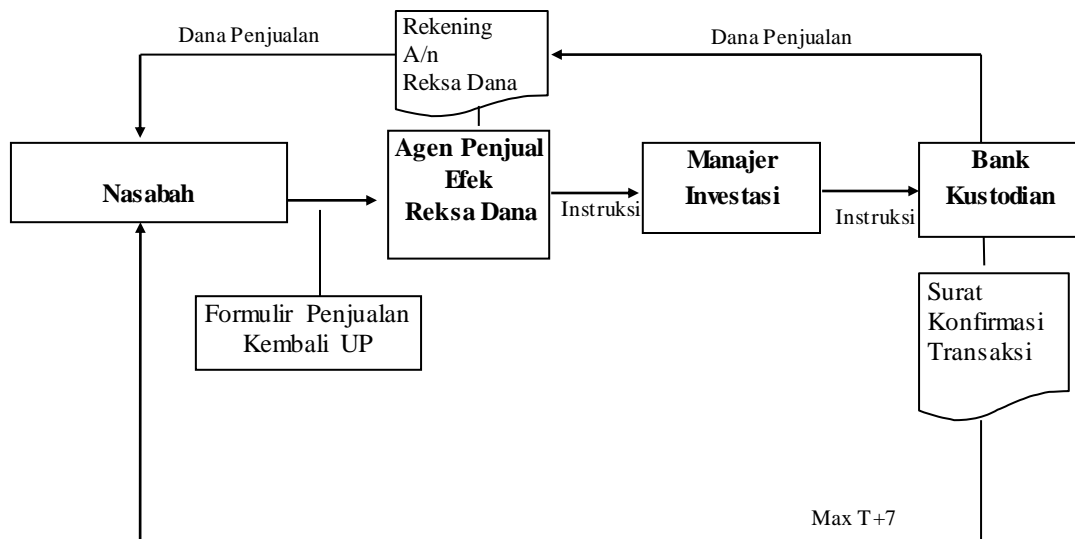

17.3 Pengalihan Investasi (*Switching*)

a. Tanpa Agen Penjual Efek Reksa Dana yang ditunjuk oleh Manajer Investasi (APERD)

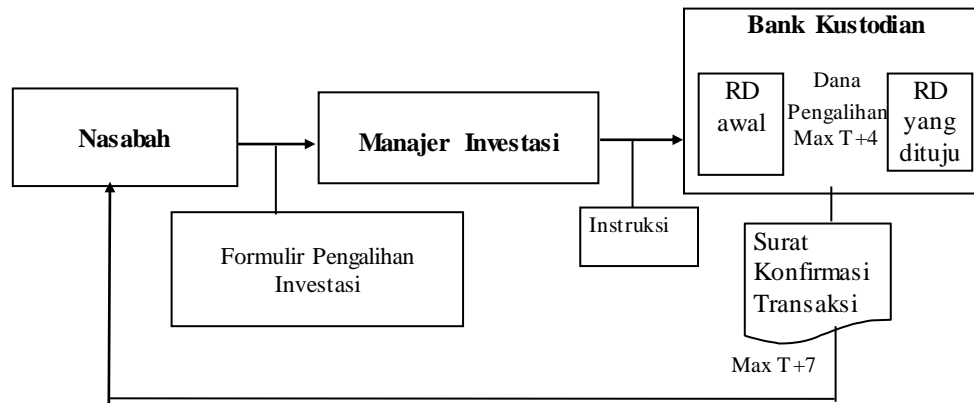

b. Melalui Agen Penjual Efek Reksa Dana yang ditunjuk oleh Manajer Investasi (APERD) (jika ada)

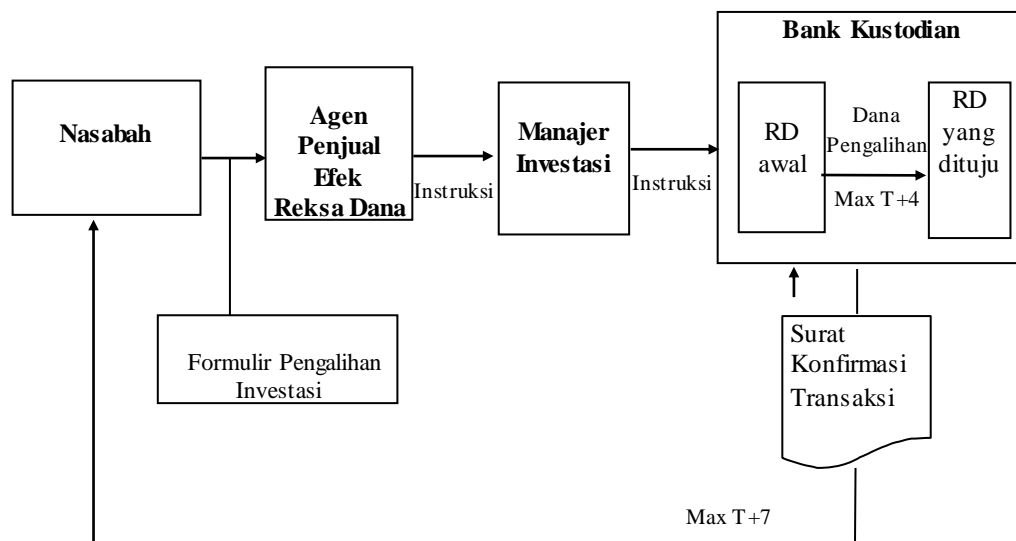

BAB XVIII. PENYELESAIAN PENGADUAN PEMEGANG UNIT PENYERTAAN

18.1. PENGADUAN

- a. Pengaduan adalah ungkapan ketidakpuasan Pemegang Unit Penyertaan yang disebabkan oleh adanya kerugian finansial pada Pemegang Unit Penyertaan yang diduga karena kesalahan atau kelalaian Manajer Investasi dan/atau Bank Kustodian, sesuai dengan kedudukannya, kewenangan, tugas dan kewajibannya masing-masing sesuai dengan Kontrak dan peraturan perundang-undangan yang berlaku bagi Manajer Investasi dan/atau Bank Kustodian.
- b. Pengaduan oleh Pemegang Unit Penyertaan disampaikan kepada Manajer Investasi, yang wajib diselesaikan oleh Manajer Investasi dengan mekanisme sebagaimana dimaksud dalam Pasal 18.2 di bawah.
- c. Dalam hal pengaduan tersebut berkaitan dengan fungsi, tugas dan kewajiban Bank Kustodian berdasarkan Kontrak dan peraturan perundang-undangan yang berlaku, maka Manajer Investasi akan menyampaikannya kepada Bank Kustodian, dan Bank Kustodian wajib menyelesaikan pengaduan dengan mekanisme sebagaimana dimaksud dalam Pasal 18.2. di bawah.

18.2. MEKANISME PENYELESAIAN PENGADUAN

- a. Dengan tunduk pada ketentuan 18.1. di atas, Manajer Investasi dan/atau Bank Kustodian wajib melayani dan menyelesaikan adanya pengaduan Pemegang Unit Penyertaan. Penyelesaian pengaduan yang dilakukan oleh Bank Kustodian wajib ditembuskan kepada Manajer Investasi.
- b. Manajer Investasi dan/atau Bank Kustodian wajib segera menindaklanjuti dan menyelesaikan pengaduan Pemegang Unit Penyertaan paling lambat 20 (dua puluh) hari kerja setelah tanggal penerimaan pengaduan.
- c. Manajer Investasi dan/atau Bank Kustodian dapat memperpanjang jangka waktu sebagaimana dimaksud dalam butir b di atas sesuai dengan syarat dan ketentuan yang diatur dalam SEOJK Tentang Pelayanan dan Penyelesaian Pengaduan Konsumen Pada Pelaku Usaha Jasa Keuangan.
- d. Perpanjangan jangka waktu penyelesaian pengaduan sebagaimana dimaksud pada butir c di atas akan diberitahukan secara tertulis kepada Pemegang Unit Penyertaan yang mengajukan pengaduan sebelum jangka waktu sebagaimana dimaksud pada butir b berakhir.
- e. Manajer Investasi menyediakan informasi mengenai status pengaduan Pemegang Unit Penyertaan melalui berbagai sarana komunikasi yang disediakan oleh Manajer Investasi antara lain melalui website, surat, email atau telepon.

18.3. PENYELESAIAN PENGADUAN

Manajer Investasi dan/atau Bank Kustodian dapat melakukan penyelesaian pengaduan

sesuai dengan ketentuan internal yang mengacu pada ketentuan-ketentuan sebagaimana diatur dalam SEOJK Tentang Pelayanan dan Penyelesaian Pengaduan Konsumen Pada Pelaku Usaha Jasa Keuangan.

Dalam hal tidak tercapai kesepakatan penyelesaian Pengaduan sebagaimana dimaksud di atas, Pemegang Unit Penyertaan dan Manajer Investasi dan/atau Bank Kustodian akan melakukan Penyelesaian Sengketa sebagaimana diatur lebih lanjut pada Bab XIX (Penyelesaian Sengketa).

BAB XIX. PENYELESAIAN SENGKETA

Dalam hal tidak tercapai kesepakatan penyelesaian pengaduan sebagaimana dimaksud dalam Bab XVIII Prospektus, Pemegang Unit Penyertaan dan Manajer Investasi dan/atau Bank Kustodian akan melakukan Penyelesaian Sengketa melalui Badan Arbitrase Pasar Modal Indonesia ("BAPMI") dengan menggunakan Peraturan dan Acara BAPMI dan tunduk pada Undang-Undang Nomor 30 Tahun 1999 (seribu sembilan ratus sembilan puluh sembilan) tentang Arbitrase dan Alternatif Penyelesaian Sengketa, berikut semua perubahannya, serta ketentuan dalam Kontrak Investasi Kolektif ASHMORE DANA EKUITAS NUSANTARA , dengan tata cara sebagai berikut:

- a. Proses Arbitrase diselenggarakan di Jakarta, Indonesia dan dalam bahasa Indonesia;
- b. Arbiter yang akan melaksanakan proses Arbitrase berbentuk Majelis Arbitrase yang terdiri dari 3 (tiga) orang Arbiter, dimana sekurang kurangnya 1 (satu) orang Arbiter tersebut merupakan konsultan hukum yang telah terdaftar di OJK selaku profesi penunjang pasar modal;
- c. Penunjukan Arbiter dilaksanakan selambat-lambatnya dalam waktu 30 (tiga puluh) Hari Kalender sejak tidak tercapainya kesepakatan penyelesaian pengaduan dimana masing-masing pihak yang berselisih harus menunjuk seorang Arbiter;
- d. Selambat-lambatnya dalam waktu 14 (empat belas) Hari Kalender sejak penunjukan kedua Arbiter oleh masing-masing pihak yang berselisih, kedua Arbiter yang ditunjuk pihak yang berselisih tersebut wajib menunjuk dan memilih Arbiter ketiga yang akan bertindak sebagai Ketua Majelis Arbitrase;
- e. Apabila tidak tercapai kesepakatan dalam menunjuk Arbiter ketiga tersebut, maka pemilihan dan penunjukan Arbiter tersebut akan diserahkan kepada Ketua BAPMI sesuai dengan Peraturan dan Acara BAPMI;
- f. Putusan Majelis Arbitrase bersifat final, mengikat dan mempunyai kekuatan hukum tetap bagi para pihak yang berselisih dan wajib dilaksanakan oleh para pihak yang berselisih. Para pihak yang berselisih setuju dan berjanji untuk tidak menggugat atau membatalkan putusan Majelis Arbitrase BAPMI tersebut di pengadilan manapun juga;
- g. Untuk melaksanakan putusan Majelis Arbitrase BAPMI, para pihak yang berselisih sepakat untuk memilih domisili (tempat kedudukan hukum) yang tetap dan tidak berubah di Kantor Kepaniteraan Pengadilan Negeri Jakarta Pusat di Jakarta;
- h. Semua biaya yang timbul sehubungan dengan proses Arbitrase akan ditanggung oleh masing-masing pihak yang berselisih, kecuali Majelis Arbitrase berpendapat lain; dan
- i. Semua hak dan kewajiban para pihak yang berselisih akan terus berlaku selama berlangsungnya proses Arbitrase tersebut.

BAB XX. PENYEBARLUASAN PROSPEKTUS DAN FORMULIR- FORMULIR BERKAITAN DENGAN PEMBELIAN UNIT PENYERTAAN

- 20.1.** Informasi yang relevan, Prospektus, Formulir Profil Pemodal Reksa Dana dan Formulir Pemesanan Pembelian Unit Penyertaan ASHMORE DANA EKUITAS NUSANTARA dapat diperoleh di kantor Manajer Investasi serta Agen-Agen Penjual Efek Reksa Dana yang ditunjuk oleh Manajer Investasi (jika ada). Silahkan hubungi Manajer Investasi untuk keterangan yang lebih lanjut.
- 20.2.** Untuk menghindari keterlambatan dalam pengiriman Laporan Bulanan ASHMORE DANA EKUITAS NUSANTARA atau informasi lainnya mengenai investasi, Pemegang Unit Penyertaan yang menyampaikan permintaan khusus kepada Manajer Investasi atau Agen Penjual Efek Reksa Dana untuk mendapatkan Laporan tercetak, diharapkan untuk memberitahu secepatnya mengenai perubahan alamat kepada Manajer Investasi atau Agen Penjual Efek Reksa Dana yang ditunjuk oleh Manajer Investasi (jika ada) di mana Pemegang Unit Penyertaan melakukan pembelian Unit Penyertaan.

Manajer Investasi

PT Ashmore Asset Management Indonesia Tbk
Pacific Century Place Building 18th Floor, SCBD Lot 10
Jl. Jenderal Sudirman Kav.52-53
Jakarta 12190
Telepon: (62-21)- 2953 9000
Faksimili: (62-21)- 2953 9001
www.ashmoregroup.com

Bank Kustodian PT Bank HSBC Indonesia

World Trade Center 3, Lt. 8
Jl. Jend. Sudirman Kav. 29-31
Jakarta 12920
Telephone : (021) 5291 4901
Fax : (021) 2922 9696 / 2922 9697

BAB XXI. PENDAPAT AKUNTAN TENTANG LAPORAN KEUANGAN



PT Ashmore Asset Management Indonesia Tbk

Pacific Century Place Building 18th Floor, SCBD Lot 10
Jl. Jenderal Sudirman Kav. 52 – 53
Jakarta 12190 Indonesia

Telepon : (62-21) 2953 9000
Faksimili : (62-21) 2953 9001

PT Bank HSBC Indonesia

World Trade Center 3, Lt. 8
Jl. Jend. Sudirman Kav. 29-31
Jakarta 12920

Telephone : (021) 5291 4901
Fax : (021) 2922 9696 / 2922 9697

Reksa Dana

Ashmore Dana Ekuitas Nusantara

Laporan Keuangan/

Financial Statements

Untuk Tahun-tahun yang Berakhir 31 Desember 2020 dan 2019/

For the Years Ended December 31, 2020 and 2019

REKSA DANA ASHMORE DANA EKUITAS NUSANTARA
DAFTAR ISI/TABLE OF CONTENTS

**Halaman/
Page**

**Laporan Auditor Independen/
Independent Auditors' Report**

Surat Pernyataan tentang Tanggung Jawab atas Laporan Keuangan Reksa Dana Ashmore Dana Ekuitas Nusantara untuk Tahun-tahun yang Berakhir 31 Desember 2020 dan 2019 yang ditandatangani oleh/

The Statements on the Responsibility for Financial Statements of Reksa Dana Ashmore Dana Ekuitas Nusantara for the Years Ended December 31, 2020 and 2019 signed by

- PT Ashmore Asset Management Indonesia Tbk sebagai Manajer Investasi/as the *Investment Manager*
- PT Bank HSBC Indonesia sebagai Bank Kustodian/as the *Custodian Bank*

**LAPORAN KEUANGAN - Untuk Tahun-tahun yang Berakhir 31 Desember 2020 dan 2019/
FINANCIAL STATEMENTS - For the Years Ended December 31, 2020 and 2019**

Laporan Posisi Keuangan/ <i>Statements of Financial Position</i>	1
Laporan Laba Rugi dan Penghasilan Komprehensif Lain/ <i>Statements of Profit or Loss and Other Comprehensive Income</i>	2
Laporan Perubahan Aset Bersih/ <i>Statements of Changes in Net Assets</i>	3
Laporan Arus Kas/ <i>Statements of Cash Flows</i>	4
Catatan atas Laporan Keuangan/ <i>Notes to Financial Statements</i>	5

Laporan Auditor Independen

No. 00142/2.1090/AU.1/09/1284-2/1/III/2021

**Pemegang Unit Penyertaan, Manajer Investasi,
dan Bank Kustodian
Reksa Dana Ashmore Dana Ekuitas Nusantara**

Kami telah mengaudit laporan keuangan Reksa Dana Ashmore Dana Ekuitas Nusantara terlampir, yang terdiri dari laporan posisi keuangan tanggal 31 Desember 2020, serta laporan laba rugi dan penghasilan komprehensif lain, laporan perubahan aset bersih, dan laporan arus kas untuk tahun yang berakhir pada tanggal tersebut, dan suatu ikhtisar kebijakan akuntansi signifikan dan informasi penjelasan lainnya.

Tanggung jawab Manajer Investasi dan Bank Kustodian atas laporan keuangan

Manajer Investasi dan Bank Kustodian bertanggung jawab atas penyusunan dan penyajian wajar laporan keuangan tersebut sesuai dengan Standar Akuntansi Keuangan di Indonesia, dan atas pengendalian internal yang dianggap perlu oleh Manajer Investasi dan Bank Kustodian untuk memungkinkan penyusunan laporan keuangan yang bebas dari kesalahan penyajian material, baik yang disebabkan oleh kecurangan maupun kesalahan.

Tanggung jawab Auditor

Tanggung jawab kami adalah untuk menyatakan suatu opini atas laporan keuangan tersebut berdasarkan audit kami. Kami melaksanakan audit kami berdasarkan Standar Audit yang ditetapkan oleh Institut Akuntan Publik Indonesia. Standar tersebut mengharuskan kami untuk mematuhi ketentuan etika serta merencanakan dan melaksanakan audit untuk memperoleh keyakinan memadai tentang apakah laporan keuangan tersebut bebas dari kesalahan penyajian material.

Independent Auditors' Report

No. 00142/2.1090/AU.1/09/1284-2/1/III/2021

**The Unitholders, Investment Manager, and
Custodian Bank
Reksa Dana Ashmore Dana Ekuitas Nusantara**

We have audited the accompanying financial statements of Reksa Dana Ashmore Dana Ekuitas Nusantara, which comprise the statement of financial position as of December 31, 2020, and the statements of profit or loss and other comprehensive income, changes in net assets, and cash flows for the year then ended, and a summary of significant accounting policies and other explanatory information.

Responsibility of Investment Manager and Custodian Bank for the financial statements

Investment Manager and Custodian Bank are responsible for the preparation and fair presentation of such financial statements in accordance with Indonesian Financial Accounting Standards, and for such internal control as Investment Manager and Custodian Bank determine is necessary to enable the preparation of financial statements that are free from material misstatement, whether due to fraud or error.

Auditors' responsibility

Our responsibility is to express an opinion on such financial statements based on our audit. We conducted our audit in accordance with Standards on Auditing established by the Indonesian Institute of Certified Public Accountants. Those standards require that we comply with ethical requirements and plan and perform the audit to obtain reasonable assurance about whether such financial statements are free from material misstatement.

Suatu audit melibatkan pelaksanaan prosedur untuk memperoleh bukti audit tentang angka-angka dan pengungkapan dalam laporan keuangan. Prosedur yang dipilih bergantung pada pertimbangan auditor, termasuk penilaian atas risiko kesalahan penyajian material dalam laporan keuangan, baik yang disebabkan oleh kecurangan maupun kesalahan. Dalam melakukan penilaian risiko tersebut, auditor mempertimbangkan pengendalian internal yang relevan dengan penyusunan dan penyajian wajar laporan keuangan entitas untuk merancang prosedur audit yang tepat sesuai dengan kondisinya, tetapi bukan untuk tujuan menyatakan opini atas keefektifitasan pengendalian internal entitas. Suatu audit juga mencakup pengevaluasian atas ketepatan kebijakan akuntansi yang digunakan dan kewajaran estimasi akuntansi yang dibuat oleh Manajer Investasi dan Bank Kustodian, serta pengevaluasian atas penyajian laporan keuangan secara keseluruhan.

Kami yakin bahwa bukti audit yang telah kami peroleh adalah cukup dan tepat untuk menyediakan suatu basis bagi opini audit kami.

Opini

Menurut opini kami, laporan keuangan terlampir menyajikan secara wajar, dalam semua hal yang material, posisi keuangan Reksa Dana Ashmore Dana Ekuitas Nusantara tanggal 31 Desember 2020, serta kinerja keuangan dan arus kasnya untuk tahun yang berakhir pada tanggal tersebut, sesuai dengan Standar Akuntansi Keuangan di Indonesia.

An audit involves performing procedures to obtain audit evidence about the amounts and disclosures in the financial statements. The procedures selected depend on the auditors' judgment, including the assessment of the risks of material misstatement of the financial statements, whether due to fraud or error. In making those risk assessments, the auditors consider internal control relevant to the entity's preparation and fair presentation of the financial statements in order to design audit procedures that are appropriate in the circumstances, but not for the purpose of expressing an opinion on the effectiveness of the entity's internal control. An audit also includes evaluating the appropriateness of accounting policies used and the reasonableness of accounting estimates made by Investment Manager and Custodian Bank, as well as evaluating the overall presentation of the financial statements.

We believe that the audit evidence we have obtained is sufficient and appropriate to provide a basis for our audit opinion.

Opinion

In our opinion, the accompanying financial statements present fairly, in all material respects, the financial position of Reksa Dana Ashmore Dana Ekuitas Nusantara as of December 31, 2020, and its financial performance and cash flows for the year then ended, in accordance with Indonesian Financial Accounting Standards.

MIRAWATI SENSI IDRIS



Leo Susanto

Izin Akuntan Publik No. AP.1284/Certified Public Accountant License No. AP.1284

22 Maret 2021/March 22, 2021

**SURAT PERNYATAAN MANAJER INVESTASI
TENTANG TANGGUNG JAWAB ATAS
LAPORAN KEUANGAN
UNTUK TAHUN-TAHUN YANG BERAKHIR
31 DESEMBER 2020 DAN 2019**

**THE INVESTMENT MANAGER'S STATEMENT
REGARDING THE RESPONSIBILITY FOR
THE FINANCIAL STATEMENTS
FOR THE YEARS ENDED
DECEMBER 31, 2020 AND 2019**

REKSA DANA ASHMORE DANA EKUITAS NUSANTARA

Kami yang bertanda tangan di bawah ini :

We, the undersigned :

Manajer Investasi

Investment Manager

Nama / Name

: Ronaldus Gandahusada

Jabatan / Title

: Presiden Direktur / President Director

Nama / Name

: Eddy Hartanto

Jabatan / Title

: Direktur / Director

Alamat kantor / Office Address

: PT Ashmore Asset Management Indonesia Tbk
Pacific Century Place 18th Floor, SCBD Lot 10
Jl. Jenderal Sudirman Kav 52-53 Jakarta 12190

Nomor Telepon / Telephone

: 6221-29539000

Menyatakan bahwa :

Declare that :

1. Manajer Investasi bertanggung jawab atas penyusunan dan penyajian laporan keuangan Reksa Dana Ashmore Dana Ekuitas Nusantara ("Reksa Dana") sesuai dengan tugas dan tanggung jawab sebagai Manajer Investasi Reksa Dana menurut Kontrak Investasi Kolektif Reksa Dana dan peraturan perundang-undangan yang berlaku.
2. Laporan keuangan Reksa Dana telah disusun dan disajikan sesuai dengan Standar Akuntansi Keuangan di Indonesia.
3. Sesuai dengan tugas dan tanggung jawab sebagai Manajer Investasi Reksa Dana menurut Kontrak Investasi Kolektif Reksa Dana dan peraturan perundang-undangan yang berlaku, Manajer Investasi menyatakan bahwa :

1. *The Investment Manager is responsible for the preparation and presentation of the financial statements of Reksa Dana Ashmore Dana Ekuitas Nusantara ("the Fund") in accordance with our duties and responsibilities as the Investment Manager pursuant to the Collective Investment Contract of the Fund and the prevailing laws and regulations.*
2. *The financial statements of the Fund have been prepared and presented in accordance with Indonesian Financial Accounting Standards.*
3. *In line with the duties and responsibilities as the Investment Manager of the Fund pursuant to the Collective Investment Contract of the Fund and the prevailing laws and regulations, the Investment Manager confirms that :*

- | | |
|---|--|
| <p>a. Pengungkapan yang telah kami buat di dalam laporan keuangan Reksa Dana adalah lengkap dan akurat;</p> <p>b. Laporan keuangan Reksa Dana tidak mengandung informasi yang menyesatkan dan Manajer Investasi tidak menghilangkan informasi atau fakta yang akan berdampak material terhadap laporan keuangan.</p> <p>4. Manajer Investasi bertanggung jawab atas pengendalian intern Reksa Dana sesuai dengan tugas dan tanggung jawab sebagai Manajer Investasi Reksa Dana menurut Kontrak Investasi Kolektif Reksa Dana dan peraturan perundang-undangan yang berlaku.</p> | <p>a. <i>The disclosure we have prepared in the Fund's financial statements are complete and accurate;</i></p> <p>b. <i>The financial statements of the Fund do not contain misleading information, and the Investment Manager has not omitted any information or facts that would be material to the financial statements.</i></p> <p>4. <i>The Investment Manager is responsible for the Fund's internal control in accordance with the duties and responsibilities as the Investment Manager of the Fund pursuant to the Collective Investment Contract of the Fund; and the prevailing laws and regulations.</i></p> |
|---|--|



Demikian pernyataan ini dibuat dengan sebenarnya.

This statement is made truthfully.

Jakarta,
22 Maret / March 2021

Manajer Investasi / *The Investment Manager*

PT Ashmore Asset Management Indonesia Tbk

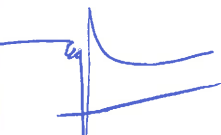
 Ronaldus Gandahusada Presiden Direktur / <i>President Director</i>		 Eddy Hartanto Direktur / <i>Director</i>
--	---	---



**SURAT PERNYATAAN BANK KUSTODIAN
TENTANG TANGGUNG JAWAB ATAS
LAPORAN KEUANGAN UNTUK TAHUN-TAHUN YANG
BERAKHIR 31 DESEMBER 2020 DAN 2019**

REKSA DANA ASHMORE DANA EKUITAS NUSANTARA

Yang bertanda tangan dibawah ini:

Nama : Lenna Akmal
Alamat kantor : World Trade Center 3, Lantai 8
Jl. Jendral Sudirman Kav 29-31
Jakarta 12920

Telepon : 6221-52914928
Jabatan : Senior Vice President of Product
Management, FS

Bertindak berdasarkan Surat Kuasa tertanggal
31 Agustus 2020 dengan demikian sah mewakili PT
Bank HSBC Indonesia, menyatakan bahwa:

1. Sesuai dengan Surat Edaran Bapepam & LK No. SE-02/BL/2011 kepada seluruh Direksi Manajer Investasi dan Bank Kustodian Produk Investasi Berbasis Kontrak Investasi Kolektif tertanggal 30 Maret 2011 dan Surat Otoritas Jasa Keuangan No. S-469/D.04/2013 tanggal 24 Desember 2013 perihal Laporan Keuangan Tahunan Produk Investasi berbentuk Kontrak Investasi Kolektif (KIK), PT Bank HSBC Indonesia ("**Bank Kustodian**"), dalam kapasitasnya sebagai bank kustodian dari Reksa Dana Ashmore Dana Ekuitas Nusantara ("**Reksa Dana**") bertanggung jawab terhadap penyusunan dan penyajian laporan keuangan Reksa Dana.
2. Laporan keuangan Reksa Dana telah disusun dan disajikan sesuai dengan Standar Akuntansi Keuangan di Indonesia.
3. Bank Kustodian hanya bertanggung jawab atas laporan keuangan Reksa Dana ini sejauh kewajiban dan tanggung jawabnya sebagai Bank Kustodian Reksa Dana seperti ditentukan dalam KIK.

**CUSTODIAN BANK'S STATEMENT LETTER
REGARDING THE RESPONSIBILITY
FOR THE FINANCIAL STATEMENTS FOR THE YEARS
ENDED DECEMBER 31, 2020 AND 2019**

REKSA DANA ASHMORE DANA EKUITAS NUSANTARA

The undersigned:

Name : Lenna Akmal
Office address : World Trade Center 3, 8th Floor
Jl. Jendral Sudirman Kav 29-31
Jakarta 12920

Telephone : 6221-52914928
Designation : Senior Vice President of Product
Management, FS

*Act based on Power of Attorney dated
31 August 2020 therefore validly acting for and
behalf of PT Bank HSBC Indonesia, declare that:*

1. Pursuant to the Circular Letter of Bapepam & LK No. SE-02/BL/2011 addressed to all Directors of Investment Managers and Custodian Banks of Investment Product under the Collective Investment Contract dated 30 March 2011 and the Financial Services Authority Letter No. S-469/D.04/2013 dated 24th December 2013 regarding the Annual Financial Statements of Investment Products in form of Collective Investment Contract (CIC), PT Bank HSBC Indonesia (the "**Custodian Bank**"), in its capacity as the custodian bank of Reksa Dana Ashmore Dana Ekuitas Nusantara (the "**Fund**") is responsible for the preparation and presentation of the financial statements of the Fund.
2. These financial statements of the Fund have been prepared and presented in accordance to the Indonesian Financial Accounting Standards.
3. The Custodian Bank is only responsible for these financial statements of the Fund to the extent of its obligations and responsibilities as a Custodian Bank of the Fund as set out in the CIC.

PT Bank HSBC Indonesia

Kantor Pusat - World Trade Centre 1, Lantai 8-9, Jl. Jendral Sudirman Kav. 29-31, Jakarta 12920, Indonesia
Telp: +62 21 2554 5800, Fax: +62 21 520 7580



- | | |
|---|--|
| <p>4. Dengan memperhatikan alinea tersebut di atas, Bank Kustodian menegaskan bahwa:</p> <p>a. Semua informasi yang diketahuinya dalam kapasitasnya sebagai Bank Kustodian Reksa Dana telah diberitahukan sepenuhnya dan dengan benar dalam laporan keuangan tahunan Reksa Dana; dan</p> <p>b. Laporan keuangan Reksa Dana, berdasarkan pengetahuan terbaik Bank Kustodian, tidak berisi informasi atau fakta material yang salah, dan tidak menghilangkan informasi atau fakta yang material yang akan atau harus diketahuinya dalam kapasitasnya sebagai Bank Kustodian Reksa Dana.</p> <p>5. Bank Kustodian bertanggung jawab atas sistem pengendalian internal yang diberlakukan Bank kustodian dalam mengadminstrasikan Reksa Dana, sesuai dengan kewajiban dan tanggung jawabnya seperti yang ditentukan dalam KIK.</p> | <p>4. <i>Subject to the foregoing paragraphs, the Custodian Bank confirms that:</i></p> <p>a. <i>All information which is known to it in its capacity as Custodian Bank of the Fund, has been fully and correctly disclosed in these annual financial statements of the Fund; and</i></p> <p>b. <i>These financial statements of the Fund do not, to the best of its knowledge, contain false material information or facts, nor do they omit material information or facts which would or should be known to it in its capacity as Custodian Bank of the Fund.</i></p> <p>5. <i>The Custodian Bank is responsible on internal control procedures in administering the Fund, in accordance with its obligations and responsibilities set out in the CIC.</i></p> |
|---|--|

Jakarta, 22 Maret/March 2021

Untuk dan atas nama Bank Kustodian
For and on behalf of Custodian Bank
PT Bank HSBC Indonesia



Lenna Akmal

Senior Vice President of Product Management, FS

PT Bank HSBC Indonesia

Kantor Pusat - World Trade Centre 1, Lantai 8-9, Jl. Jendral Sudirman Kav. 29-31, Jakarta 12920, Indonesia
Telp: +62 21 2554 5800, Fax: +62 21 520 7580

	2020	Catatan/ Notes	2019	
ASET				ASSETS
Portofolio efek		4		Investment portfolios
Efek ekuitas (biaya perolehan Rp 4.657.707.719.684 dan Rp 5.135.521.908.781 masing-masing pada tanggal 31 Desember 2020 dan 2019)	5.181.764.362.150		5.119.826.551.700	Equity instruments (acquisition cost of Rp 4,657,707,719,684 and Rp 5,135,521,908,781 as of December 31, 2020 and 2019, respectively)
Instrumen pasar uang	323.550.000.000		187.100.000.000	Money market instruments
Jumlah portofolio efek	5.505.314.362.150		5.306.926.551.700	Total investment portfolios
Kas di bank	42.353.038.562	5	2.935.889.769	Cash in banks
Piutang transaksi efek	57.415.202.676	6	37.479.737.119	Receivables from securities transactions
Piutang bunga	220.639.440	7	304.776.431	Interests receivable
Piutang dividen	1.112.177.513		-	Dividends receivable
Pajak dibayar dimuka	3.763.433.877	8	-	Prepaid tax
Aset lain-lain	14.500	24	14.000	Other assets
JUMLAH ASET	5.610.178.868.718		5.347.646.969.019	TOTAL ASSETS
LIABILITAS				LIABILITIES
Uang muka diterima atas pemesanan unit penyertaan	38.473.821.601	9	2.838.916.106	Advances received for subscribed units
Utang transaksi efek	106.886.044.947	10	73.824.669.160	Liabilities for securities transactions
Liabilitas atas pembelian kembali unit penyertaan	31.132.133.841	11,24	1.561.464.041	Liabilities for redemption of investment units
Beban akrual	10.499.031.359	12,24	11.679.632.695	Accrued expenses
Liabilitas atas biaya pembelian kembali unit penyertaan	2.389.311.252	13,24	726.670.246	Liabilities for redemption of investment units fee
Utang pajak	824.496.858	14	3.628.367.221	Taxes payable
Utang lain-lain	231.182.646	24	254.482.219	Other liabilities
JUMLAH LIABILITAS	190.436.022.504		94.514.201.688	TOTAL LIABILITIES
NILAI ASET BERSIH	5.419.742.846.214		5.253.132.767.331	NET ASSETS VALUE
JUMLAH UNIT PENYERTAAN BEREDAR	3.793.106.251.9079	16	3.551.621.202.4447	TOTAL OUTSTANDING UNITS
NILAI ASET BERSIH PER UNIT PENYERTAAN	1.428,84		1.479,08	NET ASSETS VALUE PER PARTICIPATING UNIT

Lihat Catatan atas Laporan Keuangan yang merupakan bagian yang tidak terpisahkan dari laporan keuangan.

See accompanying Notes to Financial Statements which are an integral part of the financial statement

REKSA DANA ASHMORE DANA EKUITAS NUSANTARA
Laporan Laba Rugi dan Penghasilan Komprehensif Lain
Untuk Tahun-tahun yang Berakhir 31 Desember 2020 dan 2019
(Angka-angka Disajikan dalam Rupiah, kecuali Dinyatakan Lain)

REKSA DANA ASHMORE DANA EKUITAS NUSANTARA
Statements of Profit or Loss and Other Comprehensive Income
For the Years Ended December 31, 2020 and 2019
(Figures are Presented in Rupiah, unless Otherwise Stated)

	2020	Catatan/ Notes	2019	
PENDAPATAN				INCOME
Pendapatan Investasi				Investment Income
Pendapatan bunga	13.304.005.768	17	30.467.247.114	Interest income
Pendapatan dividen	114.919.737.452		153.574.179.862	Dividend income
Kerugian investasi yang telah direalisasi	(863.384.676.278)	24	(7.496.387.074)	Realized loss on investments
Keuntungan (kerugian) investasi yang belum direalisasi	539.751.999.547	24	(122.292.247.988)	Unrealized gain (loss) on investments
Pendapatan lain-lain	338.446.350		-	Other income
JUMLAH PENDAPATAN (KERUGIAN) - BERSIH	(195.070.487.161)		54.252.791.914	TOTAL INCOME (LOSS) - NET
BEBAN				EXPENSES
Beban Investasi				Investment Expenses
Beban pengelolaan investasi	83.804.242.904	18	126.509.419.956	Investment management expense
Beban kustodian	3.724.633.016	19	5.622.640.887	Custodian expense
Beban lain-lain	44.763.557.706	20,24	60.505.613.792	Other expenses
JUMLAH BEBAN	132.292.433.626		192.637.674.635	TOTAL EXPENSES
RUGI SEBELUM PAJAK	(327.362.920.787)		(138.384.882.721)	LOSS BEFORE TAX
BEBAN PAJAK	23.294.752.800	21	37.576.779.250	TAX EXPENSE
RUGI TAHUN BERJALAN	(350.657.673.587)		(175.961.661.971)	LOSS FOR THE YEAR
PENGHASILAN KOMPREHENSIF LAIN	-		-	OTHER COMPREHENSIVE INCOME
JUMLAH RUGI KOMPREHENSIF TAHUN BERJALAN	(350.657.673.587)		(175.961.661.971)	TOTAL COMPREHENSIVE LOSS FOR THE YEAR

Lihat Catatan atas Laporan Keuangan yang merupakan bagian yang tidak terpisahkan dari laporan keuangan.

See accompanying Notes to Financial Statements which are an integral part of the financial statement

	Transaksi dengan Pemegang Unit Penyertaan/ Transactions with Unitholders	Jumlah Penurunan Nilai Aset Bersih/ Total Increase in Net Assets Value	Penghasilan Komprehensif Lain/ Other Comprehensive Income	Jumlah Nilai Aset Bersih/ Total Net Assets Value	
Saldo pada tanggal 1 Januari 2019	6.214.776.564.998	434.837.758.150	-	6.649.614.323.148	Balance as of January 1, 2019
Perubahan aset bersih pada tahun 2019					Changes in net assets in 2019
Rugi komprehensif tahun berjalan	-	(175.961.661.971)	-	(175.961.661.971)	Comprehensive loss for the year
Transaksi dengan pemegang unit penyertaan					Transactions with unitholders
Penjualan unit penyertaan	6.881.601.582.830	-	-	6.881.601.582.830	Sales of investment units
Pembelian kembali unit penyertaan	(8.102.121.476.676)	-	-	(8.102.121.476.676)	Redemption of investment units
Distribusi kepada pemegang unit penyertaan	-	-	-	-	Distribution to unitholders
Saldo pada tanggal 31 Desember 2019	4.994.256.671.152	258.876.096.179	-	5.253.132.767.331	Balance as of December 31, 2019
Perubahan aset bersih pada tahun 2020					Changes in net assets in 2020
Rugi komprehensif tahun berjalan	-	(350.657.673.587)	-	(350.657.673.587)	Comprehensive loss for the year
Transaksi dengan pemegang unit penyertaan					Transactions with unitholders
Penjualan unit penyertaan	5.657.245.353.843	-	-	5.657.245.353.843	Sales of investment units
Pembelian kembali unit penyertaan	(5.139.977.601.373)	-	-	(5.139.977.601.373)	Redemption of investment units
Distribusi kepada pemegang unit penyertaan	-	-	-	-	Distribution to unitholders
Saldo pada tanggal 31 Desember 2020	5.511.524.423.622	(91.781.577.408)	-	5.419.742.846.214	Balance as of December 31, 2020

REKSA DANA ASHMORE DANA EKUITAS NUSANTARA
Laporan Arus Kas
Untuk Tahun-tahun yang Berakhir 31 Desember 2020 dan 2019
(Angka-angka Disajikan dalam Rupiah, kecuali Dinyatakan Lain)

REKSA DANA ASHMORE DANA EKUITAS NUSANTARA
Statements of Cash Flows
For the Years Ended December 31, 2020 and 2019
(Figures are Presented in Rupiah, unless Otherwise Stated)

	2020	2019	
ARUS KAS DARI AKTIVITAS OPERASI			CASH FLOWS FROM OPERATING ACTIVITIES
Penerimaan bunga - bersih	10.727.341.605	26.192.923.090	Interest received - net
Penerimaan dividen	113.807.559.939	154.490.689.621	Dividends received
Penerimaan pendapatan lain-lain	338.446.350	-	Other income received
Pencairan (penempatan) instrumen pasar uang - bersih	(136.450.000.000)	645.300.000.000	Withdrawal of (placements in) money market instruments - net
Hasil penjualan portofolio efek ekuitas - bersih	5.220.475.900.106	6.753.253.656.190	Proceeds from sales of equity instrument portfolios - net
Pembelian portofolio efek ekuitas	(5.592.920.477.057)	(6.101.830.608.761)	Purchases of equity instrument portfolios
Pembayaran beban investasi	(129.172.892.875)	(188.319.051.815)	Investment expenses paid
Pembayaran pajak penghasilan	(29.862.057.040)	(43.282.357.080)	Income tax paid
Kas Bersih Diperoleh dari (Digunakan untuk) Aktivitas Operasi	(543.056.178.972)	1.245.805.251.245	Net Provided by (Cash Used) in Operating Activities
ARUS KAS DARI AKTIVITAS PENDANAAN			CASH FLOWS FROM FINANCING ACTIVITIES
Penerimaan dari penjualan unit penyertaan	5.692.880.259.338	6.879.718.749.610	Proceeds from sales of investment units
Pembayaran untuk pembelian kembali unit penyertaan	(5.110.406.931.573)	(8.127.502.262.758)	Payments for redemption of investment units
Kas Bersih Diperoleh dari (Digunakan untuk) Aktivitas Pendanaan	582.473.327.765	(1.247.783.513.148)	Net Provided by (Cash Used) in Financing Activities
KENAIKAN (PENURUNAN) BERSIH KAS DI BANK	39.417.148.793	(1.978.261.903)	NET INCREASE (DECREASE) IN CASH IN BANKS
KAS DI BANK AWAL TAHUN	2.935.889.769	4.914.151.672	CASH IN BANKS AT THE BEGINNING OF THE YEAR
KAS DI BANK AKHIR TAHUN	42.353.038.562	2.935.889.769	CASH IN BANKS AT THE END OF THE YEAR

Lihat Catatan atas Laporan Keuangan yang merupakan bagian yang tidak terpisahkan dari laporan keuangan.

See accompanying Notes to Financial Statements which are an integral part of the financial statements.

1. Umum

Reksa Dana Ashmore Dana Ekuitas Nusantara (Reksa Dana) adalah reksa dana berbentuk Kontrak Investasi Kolektif (KIK) bersifat terbuka berdasarkan Undang-Undang Pasar Modal No. 8 Tahun 1995 dan Peraturan No. IV.B.1, Lampiran Surat Keputusan Ketua Badan Pengawas Pasar Modal dan Lembaga Keuangan (Bapepam dan LK atau sekarang Otoritas Jasa Keuangan/OJK) No. Kep-552/BL/2010 tanggal 30 Desember 2010 mengenai "Pedoman Pengelolaan Reksa Dana Berbentuk Kontrak Investasi Kolektif" yang telah diubah dengan Peraturan OJK No.23/POJK.04/2016 tanggal 13 Juni 2016 mengenai "Reksa Dana Berbentuk Kontrak Investasi Kolektif" dan perubahannya yaitu Peraturan OJK No. 2/POJK.04/2020 tanggal 8 Januari 2020 mengenai "Perubahan atas Peraturan OJK No. 23/POJK.04/2016".

KIK Reksa Dana antara PT Ashmore Asset Management Indonesia Tbk sebagai Manajer Investasi dan The Hongkong and Shanghai Banking Corporation Limited, cabang Jakarta sebagai Bank Kustodian dituangkan dalam Akta No. 19 tanggal 27 November 2012 dari Leolin Jayayanti, S.H., notaris di Jakarta.

Berdasarkan Akta Penggantian Bank Kustodian dan Addendum No. 80 tanggal 23 Maret 2017 dari Leolin Jayayanti, S.H., M.Kn., notaris di Jakarta, dimana Manajer Investasi, The Hongkong and Shanghai Banking Corporation Limited, cabang Jakarta, dan PT Bank HSBC Indonesia, sepakat untuk mengganti bank kustodian Reksa Dana dari The Hongkong and Shanghai Banking Corporation Limited, cabang Jakarta, menjadi PT Bank HSBC Indonesia. Penggantian dan pengalihan hak dan kewajiban ini berlaku efektif sejak tanggal 17 April 2017.

Perubahan KIK terakhir dituangkan dalam Akta Addendum VIII No. 41 tanggal 18 September 2019 dari Leolin Jayayanti, S.H., M.Kn., notaris di Jakarta, mengenai perubahan imbalan jasa Manajer Investasi dan biaya pembelian unit penyertaan.

1. General

Reksa Dana Ashmore Dana Ekuitas Nusantara (the Mutual Fund) is an open-ended mutual fund in the form of a Collective Investment Contract (CIC), established within the framework of the Capital Market Law No. 8 of 1995 and Regulation No. IV.B.1, Appendix of the Decision Letter of the Chairman of the Capital Market and Financial Institutions Supervisory Agency (Bapepam-LK or currently Financial Services Authority/OJK) No. Kep-552/BL/2010 dated December 30, 2010 concerning "Guidelines for Mutual Fund Management in the Form of Collective Investment Contract" which has been amended through OJK Regulation No. 23/POJK.04/2016 dated June 13, 2016 concerning "Mutual Funds in the Form of Collective Investment Contract" and its amendment i.e. OJK Regulation No. 2/POJK.04/2020 dated January 8, 2020 concerning "Amendments to OJK Regulation No. 23/POJK.04/2016".

CIC on the Mutual Fund between PT Ashmore Asset Management Indonesia Tbk as the Investment Manager and The Hongkong and Shanghai Banking Corporation Limited, Jakarta branch as the Custodian Bank was stated in Deed No. 19 dated November 27, 2012 of Leolin Jayayanti, S.H., public notary in Jakarta.

Based on The Deed of Custodian Bank Replacement and Amendment No. 80 dated March 23, 2017 from Leolin Jayayanti, S.H., M.Kn., public notary in Jakarta, where as Investment Manager, The Hongkong and Shanghai Banking Corporation Limited, Jakarta branch, and PT Bank HSBC Indonesia agreed to replace the custodian bank of Mutual Fund from The Hongkong and Shanghai Banking Corporation Limited, Jakarta branch to PT Bank HSBC Indonesia. The replacement and the transfer of rights and obligations became effective on April 17, 2017.

The latest amendment to the CIC was stated in Deed Amendment VIII No. 41 dated September 18, 2019 of Leolin Jayayanti, S.H., M.Kn., public notary in Jakarta, concerning the change of Management fee expense and subscription fee.

**REKSA DANA
ASHMORE DANA EKUITAS NUSANTARA**
Catatan atas Laporan Keuangan
Untuk Tahun-tahun yang Berakhir
31 Desember 2020 dan 2019
(Angka-angka Disajikan dalam Rupiah,
kecuali Dinyatakan Lain)

**REKSA DANA
ASHMORE DANA EKUITAS NUSANTARA**
Notes to Financial Statements
For the Years Ended
December 31, 2020 and 2019
(Figures are Presented in Rupiah,
unless Otherwise Stated)

Berdasarkan Akta No. 21 tanggal 17 Oktober 2019 dari Chandra Lim, S.H., LL.M., notaris di Jakarta bahwa PT Ashmore Asset Management Indonesia bermaksud untuk melakukan penawaran umum perdana saham dan mengubah status perusahaan menjadi perusahaan terbuka, sehingga PT Ashmore Asset Management Indonesia berubah nama menjadi PT Ashmore Asset Management Indonesia Tbk.

Reksa Dana berkedudukan di Pacific Century Place, Lantai 18 SCBD Lot 10, Jl. Jend. Sudirman Kav. 52-53, Jakarta 12190.

Jumlah unit penyertaan yang ditawarkan oleh Reksa Dana sesuai dengan KIK adalah sebanyak 7.500.000.000 unit penyertaan.

Reksa Dana memperoleh pernyataan efektif berdasarkan Surat Keputusan Kepala Eksekutif Pengawas Pasar Modal OJK No. S-16/D.04/2013 tanggal 31 Januari 2013.

Sesuai dengan KIK, kekayaan Reksa Dana akan diinvestasikan minimum 80% dan maksimum 100% dari Nilai Aktiva Bersih pada efek bersifat ekuitas yang ditawarkan melalui penawaran umum dan/atau diperdagangkan di Bursa Efek Indonesia, serta minimum 0% dan maksimum 20% dari Nilai Aktiva Bersih pada instrumen pasar uang dalam negeri dan/atau efek bersifat utang yang diterbitkan dengan jangka waktu tidak lebih dari (1) satu tahun dan/atau sisa jatuh temponya tidak lebih dari (1) satu tahun dan/atau deposito, sesuai dengan perundang-undangan yang berlaku di Indonesia.

Transaksi unit penyertaan dan nilai aset bersih per unit penyertaan dipublikasikan hanya pada hari-hari bursa, dimana hari terakhir bursa di Bursa Efek Indonesia pada bulan Desember 2020 dan 2019 masing-masing adalah tanggal 30 Desember 2020 dan 30 Desember 2019. Laporan keuangan Reksa Dana untuk tahun-tahun yang berakhir 31 Desember 2020 dan 2019 ini disajikan berdasarkan aset bersih Reksa Dana masing-masing pada tanggal 31 Desember 2020 dan 2019.

Laporan keuangan Reksa Dana untuk tahun yang berakhir 31 Desember 2020 diselesaikan dan diotorisasi untuk penerbitan pada tanggal 22 Maret 2021 oleh Manajer Investasi dan Bank Kustodian yang bertanggung jawab atas penyusunan dan penyajian laporan keuangan masing-masing sebagai Manajer Investasi dan Bank Kustodian sebagaimana tercantum dalam KIK Reksa Dana, serta menurut peraturan dan perundangan yang berlaku atas laporan keuangan Reksa Dana tersebut.

Based on Deed No. 21 dated October 17, 2019 of Chandra Lim, S.H., LL.M., public notary in Jakarta, that PT Ashmore Asset Management Indonesia intend to conduct initial public offering of shares and changing the company status become publicly listed, which change name from PT Ashmore Asset Management Indonesia into PT Ashmore Asset Management Indonesia Tbk.

The Mutual Fund is located at Pacific Century Place, 18th Floor SCBD Lot 10, Jl. Jend. Sudirman Kav. 52-53, Jakarta 12190.

In accordance with the CIC, the Mutual Fund offers of 7,500,000,000 participating units.

The Mutual Fund obtained the Notice of Effectivity of its operations from the Chief Executive functioning as Capital Market Supervisor of the OJK based on Decision Letter No. S-16/D.04/2013 dated January 31, 2013.

In accordance with the CIC, the assets of the Mutual Fund will be invested in minimum of 80% and maximum of 100% of the Net Asset Value in equity instruments offered through public offering and/or traded in Indonesia Stock Exchange, and minimum of 0% and maximum of 20% of the Net Asset Value in domestic money market instruments and/or debt instruments with maturities of less than one year and/or deposits, in accordance with prevailing laws and regulations in Indonesia.

Participating unit transactions are conducted and the net assets value per investment unit is published only on the bourse days. The last bourse days in December 2020 and 2019 were on December 30, 2020 and December 30, 2019, respectively. The financial statements of the Mutual Fund for the years ended December 31, 2020 and 2019 are prepared based on the Mutual Fund's net assets as of December 31, 2020 and 2019, respectively.

The financial statements of the Mutual Fund for the year ended December 31, 2020 were completed and authorized for issuance on March 22, 2021 by the Investment Manager and the Custodian Bank, who are responsible for the preparation and presentation of financial statements as the Investment Manager and the Custodian Bank, respectively, as stated in the CIC of Mutual Fund, and in accordance with prevailing laws and regulations on the Mutual Fund's financial statements.

2. Ikhtisar Kebijakan Akuntansi dan Pelaporan Keuangan Penting

a. Dasar Penyusunan dan Pengukuran Laporan Keuangan

Laporan keuangan disusun dan disajikan sesuai dengan Standar Akuntansi Keuangan di Indonesia, meliputi pernyataan dan interpretasi yang diterbitkan oleh Dewan Standar Akuntansi Keuangan Ikatan Akuntan Indonesia (IAI) dan Dewan Standar Akuntansi Syariah IAI serta Peraturan OJK No. 33/POJK.04/2020 tanggal 25 Mei 2020 tentang "Penyusunan Laporan Keuangan Produk Investasi Berbentuk Kontrak Investasi Kolektif" dan Surat Edaran OJK No. 14/SEOJK.04/2020 tanggal 8 Juli 2020 tentang "Pedoman Perlakuan Akuntansi Produk Investasi Berbentuk Kontrak Investasi Kolektif".

Dasar pengukuran laporan keuangan ini adalah biaya perolehan (*historical cost*), kecuali beberapa akun tertentu disusun berdasarkan pengukuran lain, sebagaimana diuraikan dalam kebijakan akuntansi masing-masing akun tersebut. Laporan keuangan ini disusun dengan metode akrual, kecuali laporan arus kas.

Laporan arus kas disusun dengan menggunakan metode langsung dengan mengelompokkan arus kas dalam aktivitas operasi dan pendanaan. Aktivitas investasi tidak dikelompokkan terpisah karena aktivitas investasi adalah aktivitas operasi utama Reksa Dana.

Mata uang yang digunakan dalam penyusunan dan penyajian laporan keuangan adalah mata uang Rupiah (Rp) yang juga merupakan mata uang fungsional Reksa Dana.

b. Portofolio Efek

Portofolio efek terdiri dari efek ekuitas dan instrumen pasar uang.

2. Summary of Significant Accounting and Financial Reporting Policies

a. Basis of Financial Statements Preparation and Measurement

The financial statements have been prepared and presented in accordance with Indonesian Financial Accounting Standards ("SAK"), which comprise the statements and interpretations issued by the Board of Financial Accounting Standards of the Institute of Indonesia Chartered Accountants (IAI) and the Board of Sharia Accounting Standards of IAI and OJK Regulation No. 33/POJK.04/2020 dated May 25, 2020 concerning "Presentation of Financial Statements of Investment Product in the Form of Collective Investment Contract" and OJK Circular Letter No. 14/SEOJK.04/2020 dated July 8, 2020 concerning "Guidelines for the Accounting Treatment of Investment Product in the Form of Collective Investment Contract". Such financial statements are an English translation of the Mutual Fund's statutory report in Indonesia.

The measurement basis used is the historical cost, except for certain accounts which are measured on the bases described in the related accounting policies. The financial statements, except for the statements of cash flows, are prepared under the accrual basis of accounting.

The statements of cash flows are prepared using the direct method with classifications of cash flows into operating and financing activities. Investing activities are not separately classified since the investing activities are the main operating activities of the Mutual Fund.

The currency used in the preparation and presentation of the financial statements is the Indonesian Rupiah (Rp) which is also the functional currency of the Mutual Fund.

b. Investment Portfolios

The investment portfolios consist of equity and money market instruments.

c. Instrumen Keuangan

Sebelum 1 Januari 2020

Pembelian atau penjualan yang reguler atas instrumen keuangan diakui pada tanggal perdagangan.

Instrumen keuangan pada pengakuan awal diukur pada nilai wajarnya, yang merupakan nilai wajar kas yang diserahkan (dalam hal aset keuangan) atau yang diterima (dalam hal liabilitas keuangan). Pengukuran awal instrumen keuangan termasuk biaya transaksi, kecuali untuk instrumen keuangan yang diukur pada nilai wajar melalui laba rugi.

Pengklasifikasian instrumen keuangan dilakukan berdasarkan tujuan perolehan instrumen tersebut dan mempertimbangkan apakah instrumen tersebut memiliki kuotasi harga di pasar aktif.

Pada tanggal 31 Desember 2019, Reksa Dana memiliki instrumen keuangan dalam kategori aset keuangan yang diukur pada nilai wajar melalui laba rugi, pinjaman yang diberikan dan piutang, serta liabilitas keuangan lain-lain.

Aset Keuangan

- (1) Aset Keuangan yang Diukur pada Nilai Wajar melalui Laba Rugi

Aset keuangan yang diukur pada nilai wajar melalui laba rugi meliputi aset keuangan dalam kelompok diperdagangkan.

Aset keuangan yang diukur pada nilai wajar melalui laba rugi dicatat pada laporan posisi keuangan pada nilai wajarnya. Perubahan nilai wajar langsung diakui dalam laba rugi. Bunga yang diperoleh dicatat sebagai pendapatan bunga, sedangkan pendapatan dividen dicatat sebagai bagian dari pendapatan sesuai dengan persyaratan dalam kontrak, atau pada saat hak untuk memperoleh pembayaran atas dividen tersebut telah ditetapkan.

Pada tanggal 31 Desember 2019, kategori ini meliputi portofolio efek dalam efek ekuitas.

c. Financial Instruments

Prior to January 1, 2020

All regular way of purchases and sales of financial instruments are recognized on the trade date.

Financial instruments are recognized initially at fair value, which is the fair value of the consideration given (in case of an asset) or received (in case of a liability). The initial measurement of financial instruments includes transaction costs, except for financial instruments at fair value through profit and loss (FVPL).

The classification of the financial instruments depends on the purpose for which the instruments were acquired and whether they are quoted in an active market.

As of December 31, 2019, the Mutual Fund has financial instruments under financial assets at FVPL, loans and receivables, and other financial liabilities categories.

Financial Assets

- (1) Financial Assets at FVPL

Financial assets at FVPL include financial assets held for trading.

Financial assets at FVPL are recorded in the statement of financial position at fair value. Changes in fair value are recognized directly in profit or loss. Interest earned is recorded as interest income, while dividend income is recorded as part of income according to the terms of the contract, or when the right to receive payment has been established.

As of December 31, 2019, this category includes investment portfolios in equity instruments.

(2) Pinjaman yang Diberikan dan Piutang

Pinjaman yang diberikan dan piutang adalah aset keuangan non-derivatif dengan pembayaran tetap atau telah ditentukan dan tidak mempunyai kuotasi di pasar aktif dan selanjutnya diukur pada biaya perolehan diamortisasi menggunakan metode suku bunga efektif, dikurangi cadangan kerugian penurunan nilai.

Pada tanggal 31 Desember 2019, kategori ini meliputi portofolio efek dalam instrumen pasar uang (deposito berjangka), kas di bank, piutang transaksi efek, piutang bunga, dan aset lain-lain.

Liabilitas Keuangan

Liabilitas Keuangan Lain-lain

Kategori ini merupakan liabilitas keuangan yang dimiliki tidak untuk diperdagangkan atau pada saat pengakuan awal tidak ditetapkan untuk diukur pada nilai wajar melalui laba rugi.

Liabilitas keuangan lain-lain selanjutnya diukur pada biaya perolehan diamortisasi berdasarkan metode suku bunga efektif.

Pada tanggal 31 Desember 2019, kategori ini meliputi utang transaksi efek, liabilitas atas pembelian kembali unit penyertaan, beban akrual, liabilitas atas biaya pembelian kembali unit penyertaan, dan utang lain-lain.

Sejak 1 Januari 2020

Efektif 1 Januari 2020, Reksa Dana menerapkan Pernyataan Standar Akuntansi Keuangan (PSAK) No. 71, Instrumen Keuangan, yang menggantikan PSAK No. 55, Instrumen Keuangan: Pengakuan dan Pengukuran, mengenai pengaturan instrumen keuangan terkait klasifikasi dan pengukuran, penurunan nilai atas aset keuangan dan akuntansi lindung nilai.

Pada tanggal 31 Desember 2020, Reksa Dana memiliki instrumen keuangan dalam kategori aset keuangan yang diukur pada biaya perolehan diamortisasi, aset keuangan yang diukur pada nilai wajar melalui laba rugi, serta liabilitas keuangan yang diukur pada biaya perolehan diamortisasi.

(2) Loans and Receivables

Loans and receivables are non-derivative financial assets with fixed or determinable payments that are not quoted in an active market and are subsequently measured at amortized cost using the effective interest rate method, less allowance for impairment.

As of December 31, 2019, this category includes investment portfolios in money market instruments (time deposits), cash in banks, receivables from securities transactions, interests receivable, and other assets.

Financial Liabilities

Other Financial Liabilities

This category pertains to financial liabilities that are not held for trading or not designated at FVPL upon the inception of the liability.

Other financial liabilities are subsequently carried at amortized cost using the effective interest rate method.

As of December 31, 2019, this category includes liabilities for securities transactions, liabilities for redemption of investment units, accrued expenses, liabilities for redemption of investment units fee, and other liabilities.

From January 1, 2020

Effective January 1, 2020, the Mutual Fund has applied Statement of Financial Accounting Standards (PSAK) No. 71, Financial Instruments, which replaced PSAK No. 55, Financial Instruments: Recognition and Measurement, which set the requirements in classification and measurement, impairment in value of financial assets and hedging accounting.

As of December 31, 2020, the Mutual Fund has financial instruments under financial assets at amortized cost, financial assets at FVPL, and financial liabilities at amortized cost.

Aset Keuangan

Reksa Dana mengklasifikasikan aset keuangan sesuai dengan PSAK No. 71, Instrumen Keuangan, sehingga setelah pengakuan awal aset keuangan diukur pada biaya perolehan diamortisasi, nilai wajar melalui penghasilan komprehensif lain atau nilai wajar melalui laba rugi, dengan menggunakan dua dasar, yaitu:

- (a) Model bisnis Reksa Dana dalam mengelola aset keuangan; dan
- (b) Karakteristik arus kas kontraktual dari aset keuangan.

(1) Aset Keuangan Diukur pada Biaya Perolehan Diamortisasi

Aset keuangan diukur pada biaya perolehan diamortisasi jika kedua kondisi berikut terpenuhi:

- (a) Aset keuangan dikelola dalam model bisnis yang bertujuan untuk memiliki aset keuangan dalam rangka mendapatkan arus kas kontraktual; dan
- (b) Persyaratan kontraktual dari aset keuangan menghasilkan arus kas pada tanggal tertentu yang semata dari pembayaran pokok dan bunga dari jumlah pokok terutang.

Aset keuangan pada biaya perolehan diamortisasi diukur pada jumlah yang diakui saat pengakuan awal dikurangi pembayaran pokok, ditambah atau dikurangi dengan amortisasi kumulatif menggunakan metode suku bunga efektif yang dihitung dari selisih antara nilai awal dan nilai jatuh temponya, dan dikurangi dengan cadangan kerugian penurunan nilai.

Pada tanggal 31 Desember 2020, kategori ini meliputi portofolio efek dalam instrumen pasar uang (deposito berjangka), kas di bank, piutang transaksi efek, piutang bunga, piutang dividen, dan aset lain-lain.

Financial Assets

The Mutual Fund classifies its financial assets in accordance with PSAK No. 71, Financial Instruments, that classifies financial assets as subsequently measured at amortized cost, fair value through comprehensive income or fair value through profit or loss, on the basis of both:

- (a) The Mutual Fund business model for managing the financial assets; and
- (b) The contractual cash flow characteristics of the financial assets.

(1) Financial Assets at Amortized Cost

A financial asset shall be measured at amortized cost if both of the following conditions are met:

- (a) The financial asset is held within a business model whose objective is to hold financial assets in order to collect contractual cash flows; and
- (b) The contractual terms of the financial assets give rise on specified dates to cash flows that are solely payments of principal and interest on the principal amount outstanding.

Financial assets at amortized cost is measured at initial amount minus the principal repayments, plus or minus the cumulative amortization using the effective interest rate method of any difference between that initial amount and the maturity amount, adjusted for allowance for impairment.

As of December 31, 2020, this category includes investment portfolios in money market instruments (time deposits), cash in banks, receivables from securities transactions, interests receivable, dividends receivable, and other assets.

(2) Aset Keuangan Diukur pada Nilai Wajar melalui Laba Rugi

Aset keuangan diukur pada nilai wajar melalui laba rugi kecuali aset keuangan tersebut diukur pada biaya perolehan diamortisasi atau pada nilai wajar melalui penghasilan komprehensif lain.

Derivatif juga diklasifikasikan sebagai diukur pada nilai wajar melalui laba rugi, kecuali derivatif yang ditetapkan sebagai instrumen lindung nilai yang efektif.

Aset keuangan yang diukur pada nilai wajar melalui laba rugi dicatat pada laporan posisi keuangan pada nilai wajarnya. Perubahan nilai wajar langsung diakui dalam laba rugi. Bunga yang diperoleh dicatat sebagai pendapatan bunga, sedangkan pendapatan dividen dicatat sebagai bagian dari pendapatan sesuai dengan persyaratan dalam kontrak, atau pada saat hak untuk memperoleh pembayaran atas dividen tersebut telah ditetapkan.

Pada tanggal 31 Desember 2020, kategori ini meliputi portofolio efek dalam efek ekuitas.

Liabilitas Keuangan

Reksa Dana mengklasifikasikan liabilitas keuangannya sebagai liabilitas keuangan yang diukur pada biaya perolehan diamortisasi.

Tidak terdapat perubahan signifikan dalam klasifikasi dan pengukuran liabilitas keuangan atas penerapan PSAK No. 71. Untuk itu, pengungkapan mengenai kategori liabilitas keuangan menurut PSAK No. 71 tidak disajikan.

Pada tanggal 31 Desember 2020, kategori ini meliputi utang transaksi efek, liabilitas atas pembelian kembali unit penyertaan, beban akrual, liabilitas atas biaya pembelian kembali unit penyertaan, dan utang lain-lain.

(2) Financial Assets at FVPL

A financial asset shall be measured at fair value through profit or loss unless it is measured at amortized cost or at fair value through other comprehensive income.

Derivatives are also categorized as fair value through profit or loss unless they are designated as effective hedging instruments.

Financial assets at FVPL are recorded in the statement of financial position at fair value. Changes in fair value are recognized directly in profit or loss. Interest earned is recorded as interest income, while dividend income is recorded as part of income according to the terms of the contract, or when the right to receive payment has been established.

As of December 31, 2020, this category includes investment portfolios in equity instruments.

Financial Liabilities

The Mutual Fund classifies its financial liabilities as financial liabilities at amortized cost.

There are no significant changes in classification and measurement of financial liabilities resulting from adoption of PSAK No. 71. Thus, disclosures regarding the category of financial liabilities according to PSAK No. 71 was not presented.

As of December 31, 2020, this category includes liabilities for securities transactions, liabilities for redemption of investment units, accrued expenses, liabilities for redemption of investment units fee, and other liabilities.

Instrumen Ekuitas

Instrumen ekuitas adalah setiap kontrak yang memberikan hak residual atas aset suatu entitas setelah dikurangi dengan seluruh liabilitasnya.

Suatu instrumen keuangan yang mempunyai fitur opsi jual, yang mencakup kewajiban kontraktual bagi penerbit untuk membeli kembali atau menebus instrumen dan menyerahkan kas atau aset keuangan lain pada saat eksekusi opsi jual, dan memenuhi definisi liabilitas keuangan diklasifikasikan sebagai instrumen ekuitas jika memiliki semua fitur berikut:

- a) memberikan hak kepada pemegangnya atas bagian prorata aset neto entitas,
- b) instrumen berada dalam kelompok instrumen yang merupakan subordinat dari semua kelompok instrumen lain,
- c) seluruh instrumen keuangan dalam kelompok memiliki fitur yang identik,
- d) instrumen tidak termasuk kewajiban kontraktual untuk menyerahkan kas atau aset keuangan lain kepada entitas lain selain kewajiban untuk membeli kembali, dan
- e) jumlah arus kas yang diekspektasikan dihasilkan dari instrumen selama umur instrumen didasarkan secara substansial pada laba rugi penerbit.

Saling Hapus Instrumen Keuangan

Aset keuangan dan liabilitas keuangan saling hapus dan nilai netonya disajikan dalam laporan posisi keuangan jika, dan hanya jika, Reksa Dana saat ini memiliki hak yang berkekuatan hukum untuk melakukan saling hapus atas jumlah yang telah diakui tersebut; dan berniat untuk menyelesaikan secara neto atau untuk merealisasikan aset dan menyelesaikan liabilitasnya secara simultan.

Reklasifikasi Aset Keuangan

Sesuai dengan ketentuan PSAK No. 71, Instrumen Keuangan, Reksa Dana mereklasifikasi seluruh aset keuangan dalam kategori yang terpengaruh jika, dan hanya jika, Reksa Dana mengubah model bisnis untuk pengelolaan aset keuangan tersebut. Sedangkan, liabilitas keuangan tidak direklasifikasi.

Equity Instruments

An equity instrument is any contract that evidences a residual interest in the assets of an entity after deducting all of its liabilities.

Puttable financial instruments which include a contractual obligation for the issuer to repurchase or redeem that instrument for cash or another financial asset on exercise of the put and meet the definition of a financial liability are classified as equity instruments when and only when all of the following criteria are met:

- a) the puttable instruments entitle the holder to a pro rata share of the net assets,
- b) the puttable instruments is in the class of instruments that is subordinate to all other classes of instruments,
- c) all instruments in that class have identical features,
- d) there is no contractual obligation to deliver cash or another financial assets other than the obligation on the issuer to repurchase, and
- e) the total expected cash flows from the puttable instruments over its life must be based substantially on the profit or loss of the issuer.

Offsetting of Financial Instruments

Financial assets and liabilities are offset and the net amount reported in the statement of financial position if, and only if, the Mutual Fund currently has the enforceable right to offset the recognized amounts and there is intention to settle on a net basis, or to realize the asset and settle the liability simultaneously.

Reclassifications of Financial Assets

In accordance with PSAK No. 71, Financial Instruments, the Mutual Fund reclassifies its financial assets when, and only when, the Mutual Fund changes its business model for managing financial assets. While, any financial liabilities shall not be reclassified.

Penurunan Nilai Aset Keuangan

Sebelum 1 Januari 2020

Reksa Dana menerapkan pengukuran penurunan nilai aset keuangan sesuai dengan PSAK No. 55, Instrumen Keuangan: Pengakuan dan Pengukuran.

Pada setiap tanggal laporan posisi keuangan, Reksa Dana menelaah apakah suatu aset keuangan atau kelompok aset keuangan yang dicatat pada biaya perolehan diamortisasi telah mengalami penurunan nilai.

Reksa Dana pertama-tama menentukan apakah terdapat bukti obyektif mengenai penurunan nilai secara individual atas aset keuangan yang signifikan secara individual, dan secara individual atau kolektif untuk aset keuangan yang jumlahnya tidak signifikan secara individual. Jika Reksa Dana menentukan tidak terdapat bukti obyektif mengenai penurunan nilai atas aset keuangan yang dinilai secara individual, maka aset tersebut dimasukkan ke dalam kelompok aset keuangan yang memiliki karakteristik risiko kredit yang sejenis dan menilai penurunan nilai kelompok tersebut secara kolektif.

Jika terdapat bukti obyektif bahwa rugi penurunan nilai telah terjadi, maka jumlah kerugian tersebut diukur sebagai selisih antara nilai tercatat aset dengan nilai kini estimasi arus kas masa depan yang didiskonto menggunakan suku bunga efektif awal dari aset tersebut. Jumlah kerugian yang terjadi diakui dalam laba rugi.

Jika, pada tahun berikutnya, jumlah kerugian penurunan nilai berkurang karena suatu peristiwa yang terjadi setelah penurunan nilai tersebut diakui, maka dilakukan penyesuaian atas cadangan kerugian penurunan nilai yang sebelumnya diakui. Pemulihan penurunan nilai selanjutnya diakui dalam laba rugi, dengan ketentuan nilai tercatat aset setelah pemulihan penurunan nilai tidak melampaui biaya perolehan diamortisasi pada tanggal pemulihan tersebut.

Impairment of Financial Assets

Prior to January 1, 2020

The Mutual Fund applies measurement for impairment of financial assets in accordance with PSAK No. 55, Financial Instruments: Recognition and Measurement.

The Mutual Fund assesses at each statement of financial position date whether a financial asset or group of financial assets carried at amortized cost is impaired.

The Mutual Fund first assesses whether objective evidence of impairment exists individually for financial assets that are individually significant, and individually or collectively for financial assets that are not individually significant. If the Mutual Fund determines that no objective evidence of impairment exists for an individually assessed financial asset, the asset is included in a group of financial assets with similar credit risk characteristics and that group of financial assets is collectively assessed for impairment.

If there is an objective evidence that an impairment loss has been incurred, the amount of the loss is measured as the difference between the asset's carrying value and the present value of estimated future cash flows discounted at the financial asset's original effective interest rate. The amount of loss is charged to profit or loss.

If, in a subsequent year, the amount of the impairment loss decreases because of an event occurring after the impairment was recognized, the previously recognized impairment loss is reversed. Any subsequent reversal of an impairment loss is recognized in profit or loss, to the extent that the carrying value of the asset does not exceed its amortized cost at the reversal date.

Sejak 1 Januari 2020

Pada setiap periode pelaporan, Reksa Dana menilai apakah risiko kredit dari instrumen keuangan telah meningkat secara signifikan sejak pengakuan awal. Ketika melakukan penilaian, Reksa Dana menggunakan perubahan atas risiko gagal bayar yang terjadi sepanjang perkiraan usia instrumen keuangan daripada perubahan atas jumlah kerugian kredit ekspektasian. Dalam melakukan penilaian, Reksa Dana membandingkan antara risiko gagal bayar yang terjadi atas instrumen keuangan pada saat periode pelaporan dengan risiko gagal bayar yang terjadi atas instrumen keuangan pada saat pengakuan awal dan mempertimbangkan kewajiban serta ketersediaan informasi, yang tersedia tanpa biaya atau usaha pada saat tanggal pelaporan terkait dengan kejadian masa lalu, kondisi terkini dan perkiraan atas kondisi ekonomi di masa depan, yang mengindikasikan kenaikan risiko kredit sejak pengakuan awal.

Penghentian Pengakuan Aset dan Liabilitas Keuangan

(1) Aset Keuangan

Aset keuangan (atau bagian dari aset keuangan atau kelompok aset keuangan serupa) dihentikan pengakuannya jika:

- a) hak kontraktual atas arus kas yang berasal dari aset keuangan tersebut berakhir;
- b) Reksa Dana tetap memiliki hak untuk menerima arus kas dari aset keuangan tersebut, namun juga menanggung kewajiban kontraktual untuk membayar kepada pihak ketiga atas arus kas yang diterima tersebut secara penuh tanpa adanya penundaan yang signifikan berdasarkan suatu kesepakatan; atau

From January 1, 2020

At each reporting date, the Mutual Fund assess whether the credit risk on a financial instrument has increased significantly since initial recognition. When making the assessment, the Mutual Fund uses the change in the risk of a default occurring over the expected life of the financial instrument instead of the change in the amount of expected credit losses. To make that assessment, the Mutual Fund compares the risk of a default occurring on the financial instrument as at the reporting date with the risk of a default occurring on the financial instrument as at the date of initial recognition and consider reasonable and supportable information, that is available without undue cost or effort at the reporting date about past events, current conditions and forecasts of future economic conditions, that is indicative of significant increases in credit risk since initial recognition.

Derecognition of Financial Assets and Liabilities

(1) Financial Assets

Financial asset (or, where applicable, a part of a financial asset or part of a group of similar financial assets) is derecognized when:

- a) the rights to receive cash flows from the asset have expired;
- b) the Mutual Fund retains the right to receive cash flows from the asset, but has assumed a contractual obligation to pay them in full without material delay to a third party under a "pass-through" arrangement; or

- c) Reksa Dana telah mentransfer haknya untuk menerima arus kas dari aset keuangan dan (i) telah mentransfer secara substansial seluruh risiko dan manfaat atas aset keuangan, atau (ii) secara substansial tidak mentransfer atau tidak memiliki seluruh risiko dan manfaat atas aset keuangan, namun telah mentransfer pengendalian atas aset keuangan tersebut.

- c) the Mutual Fund has transferred its rights to receive cash flows from the asset and either (i) has transferred substantially all the risks and rewards of the asset, or (ii) has neither transferred nor retained substantially all the risks and rewards of the asset, but has transferred control of the asset.

(2) Liabilitas Keuangan

Liabilitas keuangan dihentikan pengakuannya jika liabilitas keuangan tersebut berakhir, dibatalkan, atau telah kadaluarsa.

(2) Financial Liabilities

A financial liability is derecognized when the obligation under the contract is discharged, cancelled, or has expired.

d. Pengukuran Nilai Wajar

Pengukuran nilai wajar didasarkan pada asumsi bahwa transaksi untuk menjual aset atau mengalihkan liabilitas akan terjadi di pasar utama untuk aset atau liabilitas tersebut atau, jika tidak terdapat pasar utama, di pasar yang paling menguntungkan untuk aset atau liabilitas tersebut.

Reksa Dana harus memiliki akses ke pasar utama atau pasar yang paling menguntungkan pada tanggal pengukuran.

Reksa Dana memaksimalkan penggunaan input yang dapat diobservasi yang relevan dan meminimalkan penggunaan input yang tidak dapat diobservasi.

Seluruh aset dan liabilitas dikategorikan dalam hirarki nilai wajar sebagai berikut:

- Level 1 - harga kuotasi (tanpa penyesuaian) di pasar aktif untuk aset atau liabilitas yang identik;
- Level 2 - teknik penilaian dimana level input terendah yang signifikan terhadap pengukuran nilai wajar dapat diobservasi, baik secara langsung maupun tidak langsung;
- Level 3 - teknik penilaian dimana level input terendah yang signifikan terhadap pengukuran nilai wajar tidak dapat diobservasi.

d. Fair Value Measurement

The fair value measurement is based on the presumption that the transaction to sell the asset or transfer the liability takes place either in the principal market for the asset or liability or, in the absence of a principal market, in the most advantageous market for the asset or liability.

The Mutual Fund must have access to the principal or the most advantageous market at the measurement date.

The Mutual Fund maximizes the use of relevant observable inputs and minimizes the use of unobservable inputs.

All assets and liabilities are categorized within the fair value hierarchy as follows:

- Level 1 - quoted (unadjusted) market prices in active markets for identical assets or liabilities;
- Level 2 - valuation techniques for which the lowest level input that is significant to the fair value measurement is directly or indirectly observable;
- Level 3 - valuation techniques for which the lowest level input that is significant to the fair value measurement is unobservable.

Untuk aset dan liabilitas yang diukur pada nilai wajar secara berulang dalam laporan keuangan, maka Reksa Dana menentukan apakah terdapat transfer di antara level hirarki dengan menilai kembali pengkategorian pada setiap akhir periode pelaporan.

e. Pengakuan Pendapatan dan Beban

Pendapatan diakui ketika kemungkinan besar manfaat ekonomi masa depan akan mengalir ke Reksa Dana dan manfaat ini dapat diukur secara andal.

Pendapatan bunga diakui berdasarkan proporsi waktu dalam laba rugi, termasuk pendapatan dari jasa giro dan instrumen pasar uang.

Pendapatan dari pembagian hak (dividen, saham bonus, dan hak lain yang dibagikan) oleh emiten diakui pada tanggal *ex (ex-date)*.

Keuntungan atau kerugian investasi yang belum direalisasi akibat kenaikan atau penurunan harga pasar (nilai wajar) serta keuntungan atau kerugian investasi yang telah direalisasi disajikan dalam laba rugi. Keuntungan dan kerugian yang telah direalisasi neto atas penjualan portofolio efek dihitung berdasarkan harga pokok yang menggunakan metode rata-rata tertimbang.

Beban investasi termasuk pajak penghasilan final diakui secara akrual dan harian.

f. Transaksi Pihak Berelasi

Sesuai dengan Keputusan Kepala Departemen Pengawasan Pasar Modal 2A No. Kep-04/PM.21/2014 tanggal 7 Oktober 2014 tentang Pihak Berelasi terkait Pengelolaan Reksa Dana Berbentuk Kontrak Investasi Kolektif, PT Ashmore Asset Management Indonesia Tbk, Manajer Investasi, adalah pihak berelasi Reksa Dana.

g. Pajak Penghasilan

Pajak penghasilan Reksa Dana diatur dalam Surat Edaran Direktorat Jenderal Pajak No. SE-18/PJ.42/1996 tanggal 30 April 1996 tentang Pajak Penghasilan atas Usaha Reksa Dana, serta ketentuan pajak yang berlaku. Obyek pajak penghasilan terbatas hanya pada penghasilan yang diterima oleh Reksa Dana, sedangkan pembelian kembali unit penyertaan dan pembagian laba kepada pemegang unit penyertaan bukan merupakan obyek pajak penghasilan.

For assets and liabilities that are recognized in the financial statements on a recurring basis, the Mutual Fund determines whether there are transfers between levels in the hierarchy by re-assessing categorization at the end of each reporting period.

e. Income and Expense Recognition

Income is recognized to the extent that it is probable that the future economic benefits will flow to the Mutual Fund and these benefits can be reliably measured.

Interest income is recognized on a time-proportionate basis in profit or loss, which includes income from cash in bank and money market instruments.

Income from distribution of rights (dividends, bonus shares, and other distributable rights) by the issuer company is recognized at *ex-date*.

Unrealized gain or loss on investments arising from the increase or decrease in market values (fair values) and realized gain or loss on investments arising from sale of investment portfolios are recognized in profit or loss. To calculate the net realized gain or loss from the sale of investment portfolios, the costs of investment sold are determined using the weighted average method.

Investment expenses including final income tax are accrued on a daily basis.

f. Transactions with Related Parties

In accordance with the Decision of the Head of Department of the Capital Market Supervisory 2A No. Kep-04/PM.21/2014 dated October 7, 2014 concerning Related Parties in the Management of Mutual Funds in the Form of Collective Investment Contract, PT Ashmore Asset Management Indonesia Tbk, the Investment Manager, is a related party of the Mutual Fund.

g. Income Tax

Income tax for the Mutual Fund is regulated by the Circular Letter of the Directorate General of Taxation No. SE-18/PJ.42/1996 dated April 30, 1996 regarding Income Tax on Mutual Fund's Operations, and other prevailing tax regulations. The taxable income pertains only to the Mutual Fund's income, while the redemption of investment units and the income distributed to its participating unit holders are not taxable.

Pajak Penghasilan Final

Pendapatan yang telah dikenakan pajak penghasilan final tidak lagi dilaporkan sebagai pendapatan kena pajak, dan semua beban sehubungan dengan pendapatan yang telah dikenakan pajak penghasilan final tidak boleh dikurangkan.

Pajak Kini

Pajak kini ditentukan berdasarkan laba kena pajak dalam tahun yang bersangkutan yang dihitung berdasarkan tarif pajak yang berlaku.

h. Peristiwa Setelah Periode Pelaporan

Peristiwa-peristiwa yang terjadi setelah periode pelaporan yang menyediakan tambahan informasi mengenai posisi keuangan Reksa Dana pada tanggal laporan posisi keuangan (peristiwa penyesuaian), jika ada, telah tercermin dalam laporan keuangan. Peristiwa-peristiwa yang terjadi setelah periode pelaporan yang tidak memerlukan penyesuaian (peristiwa non-penyesuaian), apabila jumlahnya material, telah diungkapkan dalam laporan keuangan.

3. Penggunaan Estimasi, Pertimbangan, dan Asumsi

Dalam penerapan kebijakan akuntansi, seperti yang diungkapkan dalam Catatan 2 atas laporan keuangan, Reksa Dana harus membuat estimasi, pertimbangan, dan asumsi atas nilai tercatat aset dan liabilitas yang tidak tersedia oleh sumber-sumber lain. Estimasi dan asumsi tersebut berdasarkan pengalaman historis dan faktor lain yang dipertimbangkan relevan.

Pengungkapan berikut mencakup ikhtisar estimasi, pertimbangan, dan asumsi signifikan yang berpengaruh terhadap jumlah-jumlah yang dilaporkan serta pengungkapan dalam laporan keuangan.

Final Income Tax

Income subject to final income tax is not to be reported as taxable income, and all expenses related to income subject to final income tax are not deductible.

Current Tax

Current tax is determined based on the taxable income for the year computed using prevailing tax rates.

h. Events after the Reporting Period

Post year-end events that provide additional information about the Mutual Fund's statement of financial position at the reporting date (adjusting events), if any, are reflected in the financial statements. Post year-end events that are not adjusting events are disclosed in the notes to financial statements when material.

3. Use of Estimates, Judgments, and Assumptions

In the application of the accounting policies, which are described in Note 2 to the financial statements, the Mutual Fund is required to make estimates, judgments, and assumptions about the carrying values of assets and liabilities that are not readily apparent from other sources. The estimates and assumptions are based on historical experience and other factors that are considered to be relevant.

The following disclosures represent a summary of the significant estimates, judgments, and assumptions that affected certain reported amounts and disclosures in the financial statements.

Pertimbangan

Pertimbangan-pertimbangan berikut dibuat dalam proses penerapan kebijakan akuntansi Reksa Dana yang memiliki dampak yang paling signifikan terhadap jumlah-jumlah yang diakui dalam laporan keuangan:

a. Mata Uang Fungsional

Mata uang fungsional Reksa Dana adalah mata uang lingkungan ekonomi utama dimana Reksa Dana beroperasi. Mata uang tersebut, antara lain, adalah yang paling mempengaruhi nilai portofolio efek dan unit penyertaan, mata uang dari negara yang kekuatan persaingan dan peraturannya sebagian besar menentukan nilai portofolio efek dan unit penyertaan, dan merupakan mata uang yang mana dana dari aktivitas pendanaan dihasilkan.

b. Klasifikasi Aset Keuangan dan Liabilitas Keuangan

Reksa Dana menentukan klasifikasi aset dan liabilitas tertentu sebagai aset keuangan dan liabilitas keuangan dengan menilai apakah aset dan liabilitas tersebut memenuhi kriteria yang ditetapkan dalam PSAK No. 71 (sebelum 1 Januari 2020: PSAK No. 55). Aset keuangan dan liabilitas keuangan dicatat sesuai dengan kebijakan akuntansi Reksa Dana sebagaimana diungkapkan dalam Catatan 2.

c. Cadangan Kerugian Penurunan Nilai Aset Keuangan

Sebelum 1 Januari 2020

Cadangan kerugian penurunan nilai dipelihara pada jumlah yang dianggap memadai untuk menutup kemungkinan tidak tertagihnya aset keuangan. Pada setiap tanggal laporan posisi keuangan, Reksa Dana secara spesifik menelaah apakah telah terdapat bukti obyektif bahwa suatu aset keuangan telah mengalami penurunan nilai (tidak tertagih).

Cadangan yang dibentuk adalah berdasarkan pengalaman penagihan masa lalu dan faktor-faktor lainnya yang mungkin mempengaruhi kolektibilitas, antara lain kemungkinan kesulitan likuiditas atau kesulitan keuangan yang signifikan yang dialami oleh debitur atau penundaan pembayaran yang signifikan.

Judgments

The following judgments are made in the process of applying the Mutual Fund's accounting policies that have the most significant effects on the amounts recognized in the financial statements:

a. Functional Currency

The Mutual Fund's functional currency is the currency of the primary economic environment in which the Mutual Fund operates. It is the currency, among others, that mainly influences the values of investment portfolios and units, of the country whose competitive forces and regulations mainly determine the value of investment portfolios and units, and the currency in which funds from financing activities are generated.

b. Classification of Financial Assets and Financial Liabilities

The Mutual Fund determines the classifications of certain assets and liabilities as financial assets and financial liabilities by judging if they meet the criteria set forth in PSAK No. 71 (prior to January 1, 2020: PSAK No. 55). The financial assets and financial liabilities are accounted for in accordance with the Mutual Fund's accounting policies disclosed in Note 2.

c. Allowance for Impairment of Financial Assets

Prior to January 1, 2020

Allowance for impairment losses is maintained at a level considered adequate to provide for potentially uncollectible financial assets. The Mutual Fund assesses specifically at each statement of financial position date whether there is an objective evidence that a financial asset is impaired (uncollectible).

The level of allowance is based on past collection experience and other factors that may affect collectibility, such as the probability of insolvency or significant financial difficulties of the debtors or significant delay in payments.

Jika terdapat bukti obyektif penurunan nilai, maka saat dan besaran jumlah yang dapat ditagih diestimasi berdasarkan pengalaman kerugian masa lalu. Cadangan kerugian penurunan nilai dibentuk atas akun-akun yang diidentifikasi secara spesifik telah mengalami penurunan nilai. Suatu evaluasi atas piutang yang bertujuan untuk menentukan jumlah cadangan yang harus dibentuk dilakukan secara berkala sepanjang tahun. Oleh karena itu, saat dan besaran jumlah cadangan kerugian penurunan nilai yang tercatat pada setiap periode dapat berbeda tergantung pada pertimbangan dan estimasi yang digunakan.

Sejak 1 Januari 2020

Pada setiap tanggal laporan posisi keuangan, Reksa Dana menilai apakah risiko kredit atas instrumen keuangan telah meningkat secara signifikan sejak pengakuan awal. Ketika melakukan penilaian tersebut, Reksa Dana mempertimbangkan perubahan risiko gagal bayar yang terjadi selama umur instrumen keuangan. Dalam melakukan penilaian tersebut, Reksa Dana membandingkan risiko gagal bayar yang terjadi pada tanggal pelaporan dengan risiko gagal bayar pada saat pengakuan awal, serta mempertimbangkan informasi, termasuk informasi masa lalu, kondisi saat ini, dan informasi bersifat perkiraan masa depan (*forward-looking*), yang wajar dan terdukung yang tersedia tanpa biaya atau upaya berlebihan.

Reksa Dana mengukur cadangan kerugian sepanjang umurnya, jika risiko kredit atas instrumen keuangan tersebut telah meningkat secara signifikan sejak pengakuan awal, jika tidak, maka Reksa Dana mengukur cadangan kerugian untuk instrumen keuangan tersebut sejumlah kerugian kredit ekspektasian 12 bulan. Suatu evaluasi yang bertujuan untuk mengidentifikasi jumlah cadangan kerugian ekspektasian yang harus dibentuk, dilakukan secara berkala pada setiap periode pelaporan. Oleh karena itu, saat dan besaran jumlah cadangan kerugian ekspektasian yang tercatat pada setiap periode dapat berbeda tergantung pada pertimbangan atas informasi yang tersedia atau berlaku pada saat itu.

If there is an objective evidence of impairment, timing and collectible amounts are estimated based on historical loss data. Allowance is provided on accounts specifically identified as impaired. Evaluation of receivables to determine the total allowance to be provided is performed periodically during the year. Therefore, the timing and amount of allowance recorded at each period might differ based on the judgments and estimates that have been used.

From January 1, 2020

At each financial position reporting date, the Mutual Fund shall assess whether the credit risk of a financial instrument has increased significantly since initial recognition. When making the assessment, the Mutual Fund shall use the change in the risk of a default over the expected life of the financial instrument. To make that assessment, the Mutual Fund shall compare the risk of a default occurring on the financial instrument as at the reporting date with the risk of a default occurring on the financial instrument as at the date of initial recognition and consider reasonable and supportable information, including that which is forward-looking, that is available without undue cost or effort.

The Mutual Fund shall measure the loss allowance for a financial instrument at an amount equal to the lifetime expected credit losses if the credit risk on that financial instrument has increased significantly since initial recognition, otherwise, the Mutual Fund shall measure the loss allowance for that financial instrument at an amount equal to 12-month expected credit losses. Evaluation of financial assets to determine the allowance for expected loss to be provided is performed periodically in each reporting period. Therefore, the timing and amount of allowance for expected credit loss recorded at each period might differ based on the judgments and estimates that are available or valid at each period.

d. Pajak Penghasilan

Pertimbangan yang signifikan dibutuhkan untuk menentukan jumlah pajak penghasilan. Terdapat sejumlah transaksi dan perhitungan yang menimbulkan ketidakpastian penentuan jumlah pajak penghasilan karena interpretasi atas peraturan pajak yang berbeda. Jika hasil pemeriksaan pajak berbeda dengan jumlah yang sebelumnya telah dibukukan, maka selisih tersebut akan berdampak terhadap aset dan liabilitas pajak kini dan tangguhan dalam periode dimana hasil pemeriksaan tersebut terjadi.

Estimasi dan Asumsi

Asumsi utama mengenai masa depan dan sumber utama lain dalam mengestimasi ketidakpastian pada tanggal pelaporan yang mempunyai risiko signifikan yang dapat menyebabkan penyesuaian material terhadap nilai tercatat aset dan liabilitas dalam periode berikutnya diungkapkan di bawah ini. Estimasi dan asumsi didasarkan pada parameter yang tersedia saat laporan keuangan disusun. Kondisi yang ada dan asumsi mengenai perkembangan masa depan dapat berubah karena perubahan situasi pasar yang berada di luar kendali Reksa Dana. Perubahan tersebut tercermin dalam asumsi ketika keadaan tersebut terjadi.

Nilai Wajar Aset Keuangan

Standar Akuntansi Keuangan di Indonesia mensyaratkan pengukuran aset keuangan tertentu pada nilai wajarnya, dan penyajian ini mengharuskan penggunaan estimasi. Komponen pengukuran nilai wajar yang signifikan ditentukan berdasarkan bukti obyektif yang dapat diverifikasi (seperti nilai tukar, suku bunga), sedangkan saat dan besaran perubahan nilai wajar dapat menjadi berbeda karena penggunaan metode penilaian yang berbeda.

Nilai wajar portofolio efek diungkapkan pada Catatan 15.

d. Income Taxes

Significant judgment is required in determining the provision for income taxes. There are many transactions and calculations for which the ultimate tax determination is uncertain due to different interpretation of tax regulations. Where the final tax outcome of these matters is different from the amounts that were initially recorded, such differences will have an impact on the current and deferred income tax assets and liabilities in the period in which such determination is made.

Estimates and Assumptions

The key assumptions concerning the future and other key sources of estimation uncertainty at the reporting date that have a significant risk of causing a material adjustment to the carrying values of assets and liabilities within the next financial period are disclosed below. The estimates and assumptions are based on parameters available when the financial statements were prepared. Existing circumstances and assumptions about future developments may change due to market changes on circumstances arising beyond the control of the Mutual Fund. Such changes are reflected in the assumptions when they occur.

Fair Value of Financial Assets

Indonesian Financial Accounting Standards require measurement of certain financial assets at fair values, and the disclosure requires the use of estimates. Significant component of fair value measurement is determined based on verifiable objective evidence (i.e. foreign exchange rate, interest rate), while timing and amount of changes in fair value might differ due to different valuation method used.

The fair values of investment portfolios are set out in Note 15.

**REKSA DANA
ASHMORE DANA EKUITAS NUSANTARA**
Catatan atas Laporan Keuangan
Untuk Tahun-tahun yang Berakhir
31 Desember 2020 dan 2019
(Angka-angka Disajikan dalam Rupiah,
kecuali Dinyatakan Lain)

**REKSA DANA
ASHMORE DANA EKUITAS NUSANTARA**
Notes to Financial Statements
For the Years Ended
December 31, 2020 and 2019
(Figures are Presented in Rupiah,
unless Otherwise Stated)

4. Portofolio Efek

a. Efek Ekuitas

Jenis efek	2020			
	Jumlah lembar saham/ Number of shares	Harga perolehan rata-rata/ Average cost	Jumlah harga pasar/ Total fair market value	Persentase terhadap jumlah portofolio efek/ Percentage to total investment portfolios %
Aset Keuangan Diukur pada Nilai Wajar melalui Laba Rugi				
Saham				
PT Bank Central Asia Tbk	13.229.900	28.546	447.832.115.000	8,13
PT Telkom Indonesia (Persero) Tbk (dahulu PT Telekomunikasi Indonesia (Persero) Tbk)	116.000.000	3.462	383.960.000.000	6,97
PT Bank Negara Indonesia Tbk	61.045.400	5.695	376.955.345.000	6,85
PT Bank Mandiri (Persero) Tbk	53.500.000	5.866	338.387.500.000	6,15
PT Bank Rakyat Indonesia (Persero) Tbk	74.146.700	3.628	309.191.739.000	5,62
PT Astra International Tbk	43.017.300	5.466	259.179.232.500	4,71
PT United Tractors Tbk	7.200.000	21.148	191.520.000.000	3,48
PT Charoen Pokphand Indonesia Tbk	23.730.000	6.180	154.838.250.000	2,81
PT Indocement Tunggul Prakarsa Tbk	9.780.000	14.349	141.565.500.000	2,57
PT Surya Citra Media Tbk	54.672.700	1.463	125.200.483.000	2,27
PT Aneka Tambang Tbk	60.938.500	1.035	117.915.997.500	2,14
PT Indofood Sukses Makmur Tbk	16.246.500	6.868	111.288.525.000	2,02
PT Adaro Energy Tbk	76.251.600	1.227	109.039.788.000	1,98
PT Unilever Indonesia Tbk	13.566.200	8.499	99.711.570.000	1,81
PT Hanjaya Mandala Sampoerna Tbk	66.162.300	2.330	99.574.261.500	1,81
PT Elang Mahkota Teknologi Tbk	7.100.000	8.500	99.400.000.000	1,81
PT Wijaya Karya (Persero) Tbk	47.623.700	1.391	94.533.044.500	1,72
PT Kalbe Farma Tbk	59.089.000	1.438	87.451.720.000	1,59
PT Waskita Karya (Persero) Tbk	60.199.400	889	86.687.136.000	1,57
PT Semen Indonesia (Persero) Tbk	6.644.000	11.024	82.551.700.000	1,50
PT Ciputra Development Tbk	83.325.830	862	82.075.942.550	1,49
PT Gudang Garam Tbk	1.980.800	53.753	81.212.800.000	1,48
PT Merdeka Copper Gold Tbk	32.775.500	1.395	79.644.465.000	1,45
PT Summarecon Agung Tbk	96.912.100	771	78.014.240.500	1,42
PT AKR Corporindo Tbk	24.055.700	3.184	76.497.126.000	1,39
PT Bukit Asam Tbk	25.686.900	2.362	72.180.189.000	1,31
PT Jasa Marga (Persero) Tbk	13.654.800	3.661	63.221.724.000	1,15
PT Mitra Keluarga Karyasehat Tbk	22.732.500	2.119	62.059.725.000	1,13
PT XL Axiata Tbk	22.100.000	2.777	60.333.000.000	1,10
PT Bank Tabungan Negara (Persero) Tbk	32.200.000	1.709	55.545.000.000	1,01
PT Media Nusantara Citra Tbk	47.000.000	1.121	53.580.000.000	0,97
PT Tower Bersama Infrastructure Tbk	30.838.400	1.155	50.266.592.000	0,91
PT Bank Jago Tbk	11.550.000	2.065	49.665.000.000	0,90
PT Astra Agro Lestari Tbk	3.960.200	12.028	48.809.465.000	0,89
PT Bumi Serpong Damai Tbk	39.143.100	1.068	47.950.297.500	0,87
PT Indah Kiat Pulp And Paper Tbk	4.400.000	9.338	45.870.000.000	0,83
PT Perusahaan Perkebunan London Sumatra Indonesia Tbk	30.873.000	1.239	42.450.375.000	0,77
PT Vale Indonesia Tbk	7.609.100	3.439	38.806.410.000	0,70
PT Pembangunan Perumahan (Persero) Tbk	20.741.300	1.098	38.682.524.500	0,70
PT Perusahaan Gas Negara Tbk	20.904.900	1.399	34.597.609.500	0,63
PT Ace Hardware Indonesia Tbk	19.000.000	1.581	32.585.000.000	0,59
PT Pabrik Kertas Tjiwi Kimia Tbk	3.125.500	7.819	30.786.175.000	0,56
PT Pakuwon Jati Tbk	55.133.700	458	28.118.187.000	0,51
PT Mitra Adiperkasa Tbk	33.500.000	738	26.465.000.000	0,48
PT Indosat Tbk	5.200.000	5.383	26.260.000.000	0,48
PT Cikarang Listrindo Tbk	33.337.100	920	23.669.341.000	0,43
PT Puradelta Lestari Tbk	94.897.600	254	23.344.809.600	0,42
PT Mayora Indah Tbk	8.172.900	2.432	22.148.559.000	0,40
PT Arwana Citramulia Tbk	26.616.000	442	18.098.880.000	0,33
PT Medikaloka Hermina Tbk	5.033.300	3.098	17.767.549.000	0,32
PT Ramayana Lestari Sentosa Tbk	20.350.000	632	15.771.250.000	0,29
PT Integra Indocabinet Tbk	26.000.000	434	14.560.000.000	0,26
PT Surya Pertiwi Tbk	22.338.200	1.138	13.067.847.000	0,24
PT Map Aktif Adiperkasa Tbk	3.321.300	6.369	8.070.759.000	0,15
PT Uni-Charm Indonesia Tbk	1.907.900	1.500	2.804.613.000	0,05
Jumlah			5.181.764.362.150	94,12

4. Investment Portfolios

a. Equity Instruments

Type of investments	2020			
	Jumlah lembar saham/ Number of shares	Harga perolehan rata-rata/ Average cost	Jumlah harga pasar/ Total fair market value	Persentase terhadap jumlah portofolio efek/ Percentage to total investment portfolios %
Financial Assets at FVPL				
Shares				
PT Bank Central Asia Tbk	13.229.900	28.546	447.832.115.000	8,13
PT Telkom Indonesia (Persero) Tbk (formerly PT Telekomunikasi Indonesia (Persero) Tbk)	116.000.000	3.462	383.960.000.000	6,97
PT Bank Negara Indonesia Tbk	61.045.400	5.695	376.955.345.000	6,85
PT Bank Mandiri (Persero) Tbk	53.500.000	5.866	338.387.500.000	6,15
PT Bank Rakyat Indonesia (Persero) Tbk	74.146.700	3.628	309.191.739.000	5,62
PT Astra International Tbk	43.017.300	5.466	259.179.232.500	4,71
PT United Tractors Tbk	7.200.000	21.148	191.520.000.000	3,48
PT Charoen Pokphand Indonesia Tbk	23.730.000	6.180	154.838.250.000	2,81
PT Indocement Tunggul Prakarsa Tbk	9.780.000	14.349	141.565.500.000	2,57
PT Surya Citra Media Tbk	54.672.700	1.463	125.200.483.000	2,27
PT Aneka Tambang Tbk	60.938.500	1.035	117.915.997.500	2,14
PT Indofood Sukses Makmur Tbk	16.246.500	6.868	111.288.525.000	2,02
PT Adaro Energy Tbk	76.251.600	1.227	109.039.788.000	1,98
PT Unilever Indonesia Tbk	13.566.200	8.499	99.711.570.000	1,81
PT Hanjaya Mandala Sampoerna Tbk	66.162.300	2.330	99.574.261.500	1,81
PT Elang Mahkota Teknologi Tbk	7.100.000	8.500	99.400.000.000	1,81
PT Wijaya Karya (Persero) Tbk	47.623.700	1.391	94.533.044.500	1,72
PT Kalbe Farma Tbk	59.089.000	1.438	87.451.720.000	1,59
PT Waskita Karya (Persero) Tbk	60.199.400	889	86.687.136.000	1,57
PT Semen Indonesia (Persero) Tbk	6.644.000	11.024	82.551.700.000	1,50
PT Ciputra Development Tbk	83.325.830	862	82.075.942.550	1,49
PT Gudang Garam Tbk	1.980.800	53.753	81.212.800.000	1,48
PT Merdeka Copper Gold Tbk	32.775.500	1.395	79.644.465.000	1,45
PT Summarecon Agung Tbk	96.912.100	771	78.014.240.500	1,42
PT AKR Corporindo Tbk	24.055.700	3.184	76.497.126.000	1,39
PT Bukit Asam Tbk	25.686.900	2.362	72.180.189.000	1,31
PT Jasa Marga (Persero) Tbk	13.654.800	3.661	63.221.724.000	1,15
PT Mitra Keluarga Karyasehat Tbk	22.732.500	2.119	62.059.725.000	1,13
PT XL Axiata Tbk	22.100.000	2.777	60.333.000.000	1,10
PT Bank Tabungan Negara (Persero) Tbk	32.200.000	1.709	55.545.000.000	1,01
PT Media Nusantara Citra Tbk	47.000.000	1.121	53.580.000.000	0,97
PT Tower Bersama Infrastructure Tbk	30.838.400	1.155	50.266.592.000	0,91
PT Bank Jago Tbk	11.550.000	2.065	49.665.000.000	0,90
PT Astra Agro Lestari Tbk	3.960.200	12.028	48.809.465.000	0,89
PT Bumi Serpong Damai Tbk	39.143.100	1.068	47.950.297.500	0,87
PT Indah Kiat Pulp And Paper Tbk	4.400.000	9.338	45.870.000.000	0,83
PT Perusahaan Perkebunan London Sumatra Indonesia Tbk	30.873.000	1.239	42.450.375.000	0,77
PT Vale Indonesia Tbk	7.609.100	3.439	38.806.410.000	0,70
PT Pembangunan Perumahan (Persero) Tbk	20.741.300	1.098	38.682.524.500	0,70
PT Perusahaan Gas Negara Tbk	20.904.900	1.399	34.597.609.500	0,63
PT Ace Hardware Indonesia Tbk	19.000.000	1.581	32.585.000.000	0,59
PT Pabrik Kertas Tjiwi Kimia Tbk	3.125.500	7.819	30.786.175.000	0,56
PT Pakuwon Jati Tbk	55.133.700	458	28.118.187.000	0,51
PT Mitra Adiperkasa Tbk	33.500.000	738	26.465.000.000	0,48
PT Indosat Tbk	5.200.000	5.383	26.260.000.000	0,48
PT Cikarang Listrindo Tbk	33.337.100	920	23.669.341.000	0,43
PT Puradelta Lestari Tbk	94.897.600	254	23.344.809.600	0,42
PT Mayora Indah Tbk	8.172.900	2.432	22.148.559.000	0,40
PT Arwana Citramulia Tbk	26.616.000	442	18.098.880.000	0,33
PT Medikaloka Hermina Tbk	5.033.300	3.098	17.767.549.000	0,32
PT Ramayana Lestari Sentosa Tbk	20.350.000	632	15.771.250.000	0,29
PT Integra Indocabinet Tbk	26.000.000	434	14.560.000.000	0,26
PT Surya Pertiwi Tbk	22.338.200	1.138	13.067.847.000	0,24
PT Map Aktif Adiperkasa Tbk	3.321.300	6.369	8.070.759.000	0,15
PT Uni-Charm Indonesia Tbk	1.907.900	1.500	2.804.613.000	0,05
Total			5.181.764.362.150	94,12

REKSA DANA
ASHMORE DANA EKUITAS NUSANTARA
Catatan atas Laporan Keuangan
Untuk Tahun-tahun yang Berakhir
31 Desember 2020 dan 2019
(Angka-angka Disajikan dalam Rupiah,
kecuali Dinyatakan Lain)

REKSA DANA
ASHMORE DANA EKUITAS NUSANTARA
Notes to Financial Statements
For the Years Ended
December 31, 2020 and 2019
(Figures are Presented in Rupiah,
unless Otherwise Stated)

2019									
Jenis efek	Jumlah lembar saham/ Number of shares	Harga perolehan rata-rata/ Average cost	Jumlah harga pasar/ Total fair market value	Persentase terhadap jumlah portofolio efek/ Percentage to total investment portfolios	Type of investments				
Aset Keuangan Diukur pada Nilai Wajar melalui Laba Rugi					Financial Assets at FVPL				
Saham					Shares				
PT Bank Central Asia Tbk	14.973.500	24.037	500.489.237.500	9,43	PT Bank Central Asia Tbk				
PT Bank Mandiri (Persero) Tbk	61.534.100	7.211	472.274.217.500	8,90	PT Bank Mandiri (Persero) Tbk				
PT Bank Rakyat Indonesia (Persero) Tbk	94.645.100	3.854	416.438.440.000	7,85	PT Bank Rakyat Indonesia (Persero) Tbk				
PT Telekomunikasi Indonesia (Persero) Tbk	87.265.400	3.836	346.443.638.000	6,53	PT Telekomunikasi Indonesia (Persero) Tbk				
PT Astra International Tbk	41.771.600	6.991	289.268.330.000	5,45	PT Astra International Tbk				
PT Unilever Indonesia Tbk	6.641.700	45.286	278.951.400.000	5,26	PT Unilever Indonesia Tbk				
PT Bank Negara Indonesia (Persero) Tbk	34.895.900	7.818	273.932.815.000	5,16	PT Bank Negara Indonesia (Persero) Tbk				
PT Gudang Garam Tbk	3.553.800	72.306	188.351.400.000	3,55	PT Gudang Garam Tbk				
PT Hanjaya Mandala Sampoerna Tbk	88.965.500	3.544	186.827.550.000	3,52	PT Hanjaya Mandala Sampoerna Tbk				
PT Kalbe Farma Tbk	89.418.800	1.496	144.858.456.000	2,73	PT Kalbe Farma Tbk				
PT Astra Agro Lestari Tbk	8.586.000	12.809	125.140.950.000	2,36	PT Astra Agro Lestari Tbk				
PT Semen Indonesia (Persero) Tbk	9.141.100	12.603	109.693.200.000	2,07	PT Semen Indonesia (Persero) Tbk				
PT AKR Corporindo Tbk	26.551.400	4.441	104.878.030.000	1,98	PT AKR Corporindo Tbk				
PT Perusahaan Gas Negara Tbk	48.306.900	2.083	104.825.973.000	1,98	PT Perusahaan Gas Negara Tbk				
PT Surya Citra Media Tbk	70.911.400	1.789	99.985.074.000	1,88	PT Surya Citra Media Tbk				
PT Indofood CBP Sukses Makmur Tbk	8.741.700	9.612	97.469.955.000	1,84	PT Indofood CBP Sukses Makmur Tbk				
PT Indocement Tunggul Prakarsa Tbk	5.037.100	19.744	95.830.827.500	1,81	PT Indocement Tunggul Prakarsa Tbk				
PT Waskita Karya (Persero) Tbk	57.283.600	1.860	85.066.146.000	1,60	PT Waskita Karya (Persero) Tbk				
PT Jasa Marga (Persero) Tbk	14.717.800	5.376	76.164.615.000	1,43	PT Jasa Marga (Persero) Tbk				
PT Bukit Asam Tbk	28.292.200	2.521	75.257.252.000	1,42	PT Bukit Asam Tbk				
PT Perusahaan Perkebunan London Sumatra Indonesia Tbk	50.202.900	1.308	74.551.306.500	1,40	PT Perusahaan Perkebunan London Sumatra Indonesia Tbk				
PT Tower Bersama Infrastructure Tbk	59.932.700	1.147	73.717.221.000	1,39	PT Tower Bersama Infrastructure Tbk				
PT United Tractors Tbk	3.386.100	22.515	72.885.802.500	1,37	PT United Tractors Tbk				
PT Sarana Menara Nusantara Tbk	88.556.500	721	71.287.982.500	1,34	PT Sarana Menara Nusantara Tbk				
PT Bank Tabungan Negara (Persero) Tbk	33.520.000	2.315	71.062.400.000	1,34	PT Bank Tabungan Negara (Persero) Tbk				
PT Medikaloka Hermina Tbk	19.279.700	3.106	69.021.326.000	1,30	PT Medikaloka Hermina Tbk				
PT Wijaya Karya (Persero) Tbk	33.833.900	2.074	67.329.461.000	1,27	PT Wijaya Karya (Persero) Tbk				
PT Mitra Keluarga Karyasehat Tbk	20.763.200	1.977	55.437.744.000	1,04	PT Mitra Keluarga Karyasehat Tbk				
PT Bank Danamon Indonesia Tbk	13.344.700	4.767	52.711.565.000	0,99	PT Bank Danamon Indonesia Tbk				
PT Indofood Sukses Makmur Tbk	6.539.500	7.205	51.825.537.500	0,98	PT Indofood Sukses Makmur Tbk				
PT Cikarang Listrindo Tbk	46.425.700	926	46.425.700.000	0,87	PT Cikarang Listrindo Tbk				
PT Puradelta Lestari Tbk	123.020.100	298	36.413.949.600	0,69	PT Puradelta Lestari Tbk				
PT Pabrik Kertas Tjiwi Kimia Tbk	2.625.100	11.262	26.972.902.500	0,51	PT Pabrik Kertas Tjiwi Kimia Tbk				
PT Bumi Serpong Damai Tbk	21.441.100	1.611	26.908.580.500	0,51	PT Bumi Serpong Damai Tbk				
PT Aneka Tambang Tbk	31.917.500	853	26.810.700.000	0,51	PT Aneka Tambang Tbk				
PT Indah Kiat Pulp and Paper Tbk	3.450.800	7.664	26.571.160.000	0,50	PT Indah Kiat Pulp and Paper Tbk				
PT Map Aktiv Adiperkasa Tbk	4.368.000	6.369	23.150.400.000	0,44	PT Map Aktiv Adiperkasa Tbk				
PT Adaro Energy Tbk	14.484.500	1.405	22.523.397.500	0,42	PT Adaro Energy Tbk				
PT Vale Indonesia Tbk	6.037.200	3.525	21.975.408.000	0,41	PT Vale Indonesia Tbk				
PT Pembangunan Perumahan (Persero) Tbk	12.078.400	2.219	19.144.264.000	0,36	PT Pembangunan Perumahan (Persero) Tbk				
PT Uni-Charm Indonesia Tbk	10.000.000	1.500	18.700.000.000	0,35	PT Uni-Charm Indonesia Tbk				
PT Surya Peritiwi Tbk	22.000.000	1.160	18.480.000.000	0,35	PT Surya Peritiwi Tbk				
PT Pakuwon Jati Tbk	29.910.900	599	17.049.213.000	0,32	PT Pakuwon Jati Tbk				
PT Ramayana Lestari Sentosa Tbk	14.741.200	1.200	15.699.378.000	0,29	PT Ramayana Lestari Sentosa Tbk				
PT Ciputra Development Tbk	13.393.130	1.226	13.928.855.200	0,26	PT Ciputra Development Tbk				
PT Summarecon Agung Tbk	13.600.600	995	13.668.603.000	0,26	PT Summarecon Agung Tbk				
PT Sarimelati Kencana Tbk	10.132.600	1.100	11.247.186.000	0,21	PT Sarimelati Kencana Tbk				
PT Surya Semesta Internusa Tbk	1.961.300	626	1.284.651.500	0,02	PT Surya Semesta Internusa Tbk				
PT Indonesia Pondasi Raya Tbk	2.430.300	1.468	894.350.400	0,02	PT Indonesia Pondasi Raya Tbk				
Jumlah			5.119.826.551.700	96,47	Total				

Nilai tercatat efek ekuitas pada laporan keuangan adalah sebesar nilai wajarnya.

The carrying value of equity instruments in the financial statements is equal to their fair values.

Reksa Dana mengklasifikasikan pengukuran nilai wajar efek ekuitas dengan menggunakan hirarki nilai wajar Level 1 (Catatan 15).

The Mutual Fund classifies fair value measurements of equity instruments using a fair value hierarchy Level 1 (Note 15).

Aktivitas perdagangan dan harga pasar saham sangat fluktuatif dan tergantung kepada kondisi pasar modal. Nilai realisasi dari saham tersebut dapat berbeda secara signifikan dengan harga pasar masing-masing pada tanggal 31 Desember 2020 dan 2019.

Trading activities and the fair market value of shares are very volatile and are highly dependent on the capital market condition. The estimated values of these shares as of December 31, 2020 and 2019 may differ significantly from their respective values upon realization.

REKSA DANA
ASHMORE DANA EKUITAS NUSANTARA
Catatan atas Laporan Keuangan
Untuk Tahun-tahun yang Berakhir
31 Desember 2020 dan 2019
(Angka-angka Disajikan dalam Rupiah,
kecuali Dinyatakan Lain)

REKSA DANA
ASHMORE DANA EKUITAS NUSANTARA
Notes to Financial Statements
For the Years Ended
December 31, 2020 and 2019
(Figures are Presented in Rupiah,
unless Otherwise Stated)

b. Instrumen Pasar Uang

b. Money Market Instruments

2020					
Jenis efek	Nilai tercatat/ Carrying value	Suku bunga per tahun/ Interest rate per annum %	Jatuh tempo/ Maturity date	Persentase terhadap jumlah portofolio efek/ Percentage to total investment portfolios %	Type of investments
Aset Keuangan Diukur pada Biaya Perolehan Diamortisasi					Financial Assets at Amortized Cost
Deposito berjangka					Time deposits
PT Bank Maybank Indonesia Tbk	100.000.000.000	3,25	04-Jan-21	1,82	PT Bank Maybank Indonesia Tbk
PT Bank Maybank Indonesia Tbk	45.000.000.000	3,50	06-Jan-21	0,82	PT Bank Maybank Indonesia Tbk
PT Bank Tabungan Negara (Persero) Tbk	40.000.000.000	5,25	18-Jan-21	0,73	PT Bank Tabungan Negara (Persero) Tbk
PT Bank Maybank Indonesia Tbk	38.550.000.000	3,25	05-Jan-21	0,70	PT Bank Maybank Indonesia Tbk
PT Bank Tabungan Negara (Persero) Tbk	25.000.000.000	5,25	14-Jan-21	0,45	PT Bank Tabungan Negara (Persero) Tbk
PT Bank Tabungan Negara (Persero) Tbk	25.000.000.000	5,25	25-Jan-21	0,45	PT Bank Tabungan Negara (Persero) Tbk
PT Bank Tabungan Negara (Persero) Tbk	20.000.000.000	5,25	15-Jan-21	0,37	PT Bank Tabungan Negara (Persero) Tbk
PT Bank Tabungan Negara (Persero) Tbk	15.000.000.000	5,25	21-Jan-21	0,27	PT Bank Tabungan Negara (Persero) Tbk
PT Bank Tabungan Negara (Persero) Tbk	15.000.000.000	5,25	29-Jan-21	0,27	PT Bank Tabungan Negara (Persero) Tbk
Jumlah	323.550.000.000			5,88	Total
2019					
Jenis efek	Nilai tercatat/ Carrying value	Suku bunga per tahun/ Interest rate per annum %	Jatuh tempo/ Maturity date	Persentase terhadap jumlah portofolio efek/ Percentage to total investment portfolios %	Type of investments
Pinjaman yang Diberikan dan Piutang					Loans and Receivables
Deposito berjangka					Time deposits
PT Bank OCBC NISP Tbk	52.100.000.000	6,50	02-Jan-20	0,98	PT Bank OCBC NISP Tbk
PT Bank Tabungan Negara (Persero) Tbk	35.000.000.000	7,50	27-Jan-20	0,66	PT Bank Tabungan Negara (Persero) Tbk
PT Bank Tabungan Negara (Persero) Tbk	30.000.000.000	7,50	06-Jan-20	0,57	PT Bank Tabungan Negara (Persero) Tbk
PT Bank Tabungan Negara (Persero) Tbk	25.000.000.000	7,50	02-Jan-20	0,47	PT Bank Tabungan Negara (Persero) Tbk
PT Bank Tabungan Negara (Persero) Tbk	25.000.000.000	7,50	30-Jan-20	0,47	PT Bank Tabungan Negara (Persero) Tbk
PT Bank OCBC NISP Tbk	20.000.000.000	6,50	02-Jan-20	0,38	PT Bank OCBC NISP Tbk
Jumlah	187.100.000.000			3,53	Total

Nilai tercatat deposito berjangka di laporan keuangan telah mencerminkan nilai nominal dan nilai wajarnya.

The carrying value of time deposits in the financial statements reflects their nominal and fair values.

REKSA DANA
ASHMORE DANA EKUITAS NUSANTARA
Catatan atas Laporan Keuangan
Untuk Tahun-tahun yang Berakhir
31 Desember 2020 dan 2019
(Angka-angka Disajikan dalam Rupiah,
kecuali Dinyatakan Lain)

REKSA DANA
ASHMORE DANA EKUITAS NUSANTARA
Notes to Financial Statements
For the Years Ended
December 31, 2020 and 2019
(Figures are Presented in Rupiah,
unless Otherwise Stated)

5. Kas di Bank

	2020
PT Bank Permata Tbk	10.368.715.327
PT Bank HSBC Indonesia (Bank Kustodian)	9.638.312.994
PT Bank Mega Tbk	6.987.009.881
PT Bank Tabungan Pensiunan Nasional Tbk	6.733.697.577
PT Bank OCBC NISP Tbk	2.686.928.576
PT Bank Central Asia Tbk	1.554.917.089
PT Bank DBS Indonesia	1.500.000.000
PT Bank CIMB Niaga Tbk	766.900.001
Standard Chartered Bank, cabang Jakarta	749.994.199
PT Bank Maybank Indonesia Tbk	518.136.404
Citibank N.A., cabang Jakarta	496.185.889
PT Bank Mandiri (Persero) Tbk	310.000.419
PT Bank Commonwealth	42.240.206
Jumlah	<u>42.353.038.562</u>

5. Cash in Banks

	2019	
PT Bank Permata Tbk	280.000.171	PT Bank Permata Tbk
PT Bank HSBC Indonesia (Bank Kustodian)	388.726.257	PT Bank HSBC Indonesia (Bank Kustodian)
PT Bank Mega Tbk	-	PT Bank Mega Tbk
PT Bank Tabungan Pensiunan Nasional Tbk	-	PT Bank Tabungan Pensiunan Nasional Tbk
PT Bank OCBC NISP Tbk	13.483.680	PT Bank OCBC NISP Tbk
PT Bank Central Asia Tbk	1.059.127.838	PT Bank Central Asia Tbk
PT Bank DBS Indonesia	-	PT Bank DBS Indonesia
PT Bank CIMB Niaga Tbk	-	PT Bank CIMB Niaga Tbk
Standard Chartered Bank, Jakarta branch	1.004.994.000	Standard Chartered Bank, Jakarta branch
PT Bank Maybank Indonesia Tbk	-	PT Bank Maybank Indonesia Tbk
Citibank N.A., Jakarta branch	-	Citibank N.A., Jakarta branch
PT Bank Mandiri (Persero) Tbk	11	PT Bank Mandiri (Persero) Tbk
PT Bank Commonwealth	189.557.812	PT Bank Commonwealth
Total	<u>2.935.889.769</u>	Total

6. Piutang Transaksi Efek

Akun ini merupakan tagihan atas transaksi penjualan saham yang belum terselesaikan pada tanggal laporan posisi keuangan.

Cadangan kerugian penurunan nilai atas piutang transaksi efek tidak dibentuk karena Reksa Dana berpendapat bahwa seluruh piutang tersebut dapat ditagih.

6. Receivables from Securities Transactions

This account represents receivables arising from sales of shares which are not yet collected by the Mutual Fund at the statement of financial position date.

No allowance for impairment loss on receivables from securities transactions was provided because the Mutual Fund believes that such receivables are fully collectible.

7. Piutang Bunga

	2020
Instrumen pasar uang	218.937.808
Jasa giro	1.701.632
Jumlah	<u>220.639.440</u>

Cadangan kerugian penurunan nilai atas piutang bunga tidak dibentuk karena Reksa Dana berpendapat bahwa seluruh piutang tersebut dapat ditagih.

7. Interests Receivable

	2019	
Money market instruments	304.025.205	Money market instruments
Currents accounts	751.226	Currents accounts
Total	<u>304.776.431</u>	Total

No allowance for impairment loss on interests receivable was provided because the Mutual Fund believes that such receivables are fully collectible.

8. Pajak Dibayar Dimuka

Akun ini merupakan kelebihan pembayaran pajak tahun 2020 (Catatan 21).

8. Prepaid Tax

This account represents tax overpayment year 2020 (Note 21).

**REKSA DANA
ASHMORE DANA EKUITAS NUSANTARA**
Catatan atas Laporan Keuangan
Untuk Tahun-tahun yang Berakhir
31 Desember 2020 dan 2019
(Angka-angka Disajikan dalam Rupiah,
kecuali Dinyatakan Lain)

**REKSA DANA
ASHMORE DANA EKUITAS NUSANTARA**
Notes to Financial Statements
For the Years Ended
December 31, 2020 and 2019
(Figures are Presented in Rupiah,
unless Otherwise Stated)

**9. Uang Muka Diterima atas Pemesanan Unit
Penyertaan**

	2020	2019
Manajer Investasi (pihak berelasi)	-	200.000.000
Agen penjual lainnya	38.473.821.601	2.638.916.106
Jumlah	<u>38.473.821.601</u>	<u>2.838.916.106</u>

9. Advances Received for Subscribed Units

Investment Manager (a related party)
Other selling agent

Total

10. Utang Transaksi Efek

Akun ini merupakan utang atas transaksi pembelian saham yang belum terselesaikan pada tanggal laporan posisi keuangan.

10. Liabilities for Securities Transactions

This account represents liabilities arising from purchases of shares which are not yet paid by the Mutual Fund at the statement of financial position date.

**11. Liabilitas atas Pembelian Kembali Unit
Penyertaan**

Akun ini merupakan liabilitas kepada pemegang unit penyertaan atas pembelian kembali unit penyertaan yang belum terselesaikan pada tanggal laporan posisi keuangan.

Rincian liabilitas atas pembelian kembali unit penyertaan berdasarkan agen penjual adalah sebagai berikut:

11. Liabilities for Redemption of Investment Units

This account represents liabilities to unitholders arising from their redemption of investment units which are not yet paid by the Mutual Fund at the statement of financial position date.

Details of liabilities for redemption of investment units based on selling agent are as follows:

	2020	2019
Manajer Investasi (pihak berelasi)	-	3.264.228
Agen penjual lainnya	31.132.133.841	1.558.199.813
Jumlah	<u>31.132.133.841</u>	<u>1.561.464.041</u>

Investment Manager (a related party)
Other selling agent

Total

12. Beban Akrua

	2020	2019
Jasa pengelolaan investasi (pihak berelasi) (Catatan 18)	10.044.491.874	11.171.100.326
Jasa kustodian (Catatan 19)	446.421.861	496.493.346
Lainnya	8.117.624	12.039.023
Jumlah	<u>10.499.031.359</u>	<u>11.679.632.695</u>

Investment management services
(a related party) (Note 18)
Custodian services (Note 19)
Others

Total

12. Accrued Expenses

**13. Liabilitas atas Biaya Pembelian Kembali Unit
Penyertaan**

Akun ini merupakan biaya agen penjual yang belum dibayar pada tanggal laporan posisi keuangan atas pembelian kembali unit penyertaan.

**13. Liabilities for Redemption of Investment Units
Fee**

These represent unpaid fee of selling agent at the statement of financial position date arising from redemption of investment units.

**REKSA DANA
ASHMORE DANA EKUITAS NUSANTARA**
Catatan atas Laporan Keuangan
Untuk Tahun-tahun yang Berakhir
31 Desember 2020 dan 2019
(Angka-angka Disajikan dalam Rupiah,
kecuali Dinyatakan Lain)

**REKSA DANA
ASHMORE DANA EKUITAS NUSANTARA**
Notes to Financial Statements
For the Years Ended
December 31, 2020 and 2019
(Figures are Presented in Rupiah,
unless Otherwise Stated)

Rincian liabilitas atas biaya pembelian kembali unit penyertaan berdasarkan agen penjual adalah sebagai berikut:

Details of liabilities for fee of redemption of investment units based on selling agent are as follows:

	2020	2019	
Manajer Investasi (pihak berelasi)	-	-	Investment Manager (a related party)
Agen penjual lainnya	2.389.311.252	726.670.246	Other selling agent
Jumlah	<u>2.389.311.252</u>	<u>726.670.246</u>	Total

14. Utang Pajak

14. Taxes Payable

	2020	2019	
Pajak penghasilan - Pasal 25	824.496.858	1.170.643.950	Income tax - Article 25
Pajak kini - Pasal 29 (Catatan 21)	-	2.457.723.271	Current tax - Article 29 (Note 21)
Jumlah	<u>824.496.858</u>	<u>3.628.367.221</u>	Total

15. Pengukuran Nilai Wajar

15. Fair Value Measurement

Nilai wajar instrumen keuangan yang diperdagangkan di pasar aktif adalah berdasarkan kuotasi harga pasar pada tanggal pelaporan. Pasar dianggap aktif apabila kuotasi harga tersedia sewaktu-waktu dan dapat diperoleh secara rutin dari bursa, pedagang atau perantara efek, badan penyedia jasa penentuan harga kelompok industri, atau badan pengatur, dan harga tersebut mencerminkan transaksi pasar yang aktual dan rutin dalam suatu transaksi yang wajar. Instrumen keuangan seperti ini termasuk dalam hirarki Level 1.

The fair value of financial instruments traded in active markets is based on quoted market prices at the reporting date. A market is regarded as active if quoted prices are readily and regularly available from an exchange, dealer or broker, industry group pricing service, or regulatory agency, and those prices represent actual and regularly occurring market transaction on an arm's lengths basis. These instruments are included in Level 1.

Nilai wajar instrumen keuangan yang tidak diperdagangkan di pasar aktif ditentukan menggunakan teknik penilaian. Teknik penilaian ini memaksimalkan penggunaan data pasar yang dapat diobservasi yang tersedia dan sesedikit mungkin mengandalkan estimasi spesifik yang dibuat oleh Manajer Investasi. Karena seluruh input signifikan yang dibutuhkan untuk menentukan nilai wajar dapat diobservasi, maka instrumen tersebut termasuk dalam hirarki Level 2.

The fair value of financial instruments that are not traded in an active market is determined by using valuation techniques. These valuation techniques maximize the use of observable market data where it is available and rely as little as possible on Investment Manager's specific estimates. Since all significant inputs required to fair value an instrument are observable, the instrument is included in Level 2.

Pengukuran nilai wajar portofolio efek Reksa Dana adalah sebagai berikut:

Fair value measurement of the Mutual Fund's investment portfolios is as follows:

	2020	2019	
Nilai tercatat	<u>5.181.764.362.150</u>	<u>5.119.826.551.700</u>	
Pengukuran nilai wajar menggunakan:			Fair value measurement using:
Level 1	5.181.764.362.150	5.119.826.551.700	Level 1
Level 2	-	-	Level 2
Level 3	-	-	Level 3
Jumlah	<u>5.181.764.362.150</u>	<u>5.119.826.551.700</u>	Total

**REKSA DANA
ASHMORE DANA EKUITAS NUSANTARA**
Catatan atas Laporan Keuangan
Untuk Tahun-tahun yang Berakhir
31 Desember 2020 dan 2019
(Angka-angka Disajikan dalam Rupiah,
kecuali Dinyatakan Lain)

**REKSA DANA
ASHMORE DANA EKUITAS NUSANTARA**
Notes to Financial Statements
For the Years Ended
December 31, 2020 and 2019
(Figures are Presented in Rupiah,
unless Otherwise Stated)

16. Unit Penyertaan Beredar

Jumlah unit penyertaan yang dimiliki oleh Pemegang Unit Penyertaan dan Manajer Investasi, pihak berelasi, adalah sebagai berikut:

	2020	
	Persentase/ Percentage %	Unit/ Units
Pemegang Unit Penyertaan Manajer Investasi (pihak berelasi)	100,00	3.793.106.251,9079
	-	-
Jumlah	100,00	3.793.106.251,9079

Tidak terdapat pembelian kembali unit penyertaan yang dimiliki oleh Manajer Investasi, pihak berelasi, masing-masing untuk tahun-tahun yang berakhir 31 Desember 2020 dan 2019.

16. Outstanding Units

The total of outstanding units owned by the Participating Unit Holders and the Investment Manager, a related party, are as follows:

	2019	
	Persentase/ Percentage %	Unit/ Units
Participating Unit Holders Investment Manager (a related party)	100,00	3.551.621.202,4447
	-	-
Total	100,00	3.551.621.202,4447

There was no redemption of investment units owned by the Investment Manager, a related party, for the years ended December 31, 2020 and 2019, respectively.

17. Pendapatan Bunga

Akun ini merupakan pendapatan bunga atas:

	2020
Instrumen pasar uang	13.233.325.695
Jasa giro	70.680.073
Jumlah	13.304.005.768

Pendapatan di atas termasuk pendapatan bunga yang belum direalisasi (Catatan 7).

17. Interest Income

This account consists of interest income from:

	2019
Money market instruments	30.376.746.484
Current accounts	90.500.630
Total	30.467.247.114

The above income includes interest income not yet collected (Note 7).

18. Beban Pengelolaan Investasi

Akun ini merupakan imbalan kepada PT Ashmore Asset Management Indonesia Tbk sebagai Manajer Investasi, pihak berelasi, sebesar maksimum 3,00% per tahun yang dihitung dari nilai aset bersih harian dan dibayarkan setiap bulan. Pemberian imbalan tersebut diatur berdasarkan KIK antara Manajer Investasi dan Bank Kustodian. Beban pengelolaan investasi yang belum dibayar dibukukan pada akun Beban Akrua (Catatan 12).

Beban pengelolaan investasi untuk tahun-tahun yang berakhir 31 Desember 2020 dan 2019 masing-masing sebesar Rp 83.804.242.904 dan Rp 126.509.419.956.

18. Investment Management Expense

This account represents the fees paid to PT Ashmore Asset Management Indonesia Tbk as Investment Manager, a related party, amounting to a maximum of 3.00% per annum calculated based on the daily net asset value, and paid on a monthly basis. It is in accordance with the CIC between the Investment Manager and the Custodian Bank. The accrued investment management expense is recorded under Accrued Expenses account (Note 12).

The investment management expense for the years ended December 31, 2020 and 2019 amounted to Rp 83,804,242,904 and Rp 126,509,419,956, respectively.

**REKSA DANA
ASHMORE DANA EKUITAS NUSANTARA**
Catatan atas Laporan Keuangan
Untuk Tahun-tahun yang Berakhir
31 Desember 2020 dan 2019
(Angka-angka Disajikan dalam Rupiah,
kecuali Dinyatakan Lain)

**REKSA DANA
ASHMORE DANA EKUITAS NUSANTARA**
Notes to Financial Statements
For the Years Ended
December 31, 2020 and 2019
(Figures are Presented in Rupiah,
unless Otherwise Stated)

19. Beban Kustodian

Akun ini merupakan imbalan atas jasa penanganan transaksi investasi, penitipan kekayaan dan administrasi yang berkaitan dengan kekayaan Reksa Dana, pencatatan transaksi penjualan dan pembelian kembali unit penyertaan, serta biaya yang berkaitan dengan akun pemegang unit penyertaan kepada PT Bank HSBC Indonesia sebagai Bank Kustodian sebesar maksimum 0,25% per tahun yang dihitung dari nilai aset bersih harian dan dibayarkan setiap bulan. Pemberian imbalan tersebut diatur berdasarkan KIK antara Manajer Investasi dan Bank Kustodian. Beban kustodian yang belum dibayar dibukukan pada akun Beban Akrua (Catatan 12).

Beban kustodian untuk tahun-tahun yang berakhir 31 Desember 2020 dan 2019 masing-masing sebesar Rp 3.724.633.016 dan Rp 5.622.640.887.

19. Custodian Expense

This account represents the fees for the handling of investment transactions, custodian services and administration related to the Mutual Fund's assets, registration of sales and redemption of participating units, together with expenses incurred in relation to the accounts of the participating unit holders. The services are provided by PT Bank HSBC Indonesia as the Custodian Bank, with fee at maximum of 0.25% per annum calculate based on the daily net assets value and paid on a monthly basis. It is in accordance with the CIC between the Investment Manager and the Custodian Bank. The accrued custodian expense is recorded under Accrued Expenses account (Note 12).

The custodian expense for the years ended December 31, 2020 and 2019 amounted to Rp 3,724,633,016 and Rp 5,622,640,887, respectively.

20. Beban Lain-lain

	2020
Beban transaksi	32.131.785.910
Beban pajak penghasilan final	2.660.801.154
Lainnya	9.970.970.642
Jumlah	<u>44.763.557.706</u>

20. Other Expenses

2019	
39.320.395.750	Transaction fee
6.093.449.423	Final income tax expense
15.091.768.619	Others
60.505.613.792	Total

21. Pajak Penghasilan

a. Pajak Kini

Rekonsiliasi antara rugi sebelum pajak menurut laporan laba rugi dan penghasilan komprehensif lain dengan laba kena pajak adalah sebagai berikut:

	2020
Rugi sebelum pajak menurut laporan laba rugi dan penghasilan komprehensif lain	<u>(327.362.920.787)</u>
Perbedaan tetap:	
Beban investasi	130.334.006.958
Pendapatan bunga:	
Instrumen pasar uang	(13.233.325.695)
Jasa giro	(70.680.073)
Pendapatan dividen	(7.414.516.755)
Kerugian investasi yang telah direalisasi	863.384.676.278
Kerugian (keuntungan) investasi yang belum direalisasi	<u>(539.751.999.547)</u>
Jumlah	<u>433.248.161.166</u>
Laba kena pajak	<u>105.885.240.379</u>

21. Income Tax

a. Current Tax

A reconciliation between loss before tax per statement of profit or loss and other comprehensive income and taxable income is as follows:

Loss before tax per statements of profit or loss and other comprehensive income
Permanent differences:
Investment expenses
Interest income:
Money market instruments
Current accounts
Dividends income
Realized loss on investments
Unrealized loss (gain) on investments
Total
Taxable income

**REKSA DANA
ASHMORE DANA EKUITAS NUSANTARA**
Catatan atas Laporan Keuangan
Untuk Tahun-tahun yang Berakhir
31 Desember 2020 dan 2019
(Angka-angka Disajikan dalam Rupiah,
kecuali Dinyatakan Lain)

**REKSA DANA
ASHMORE DANA EKUITAS NUSANTARA**
Notes to Financial Statements
For the Years Ended
December 31, 2020 and 2019
(Figures are Presented in Rupiah,
unless Otherwise Stated)

Perhitungan beban dan utang (kelebihan pembayaran) pajak kini adalah sebagai berikut:

The current tax expense and payable (overpayment) are computed as follows:

	2020	2019	
Beban pajak kini	23.294.752.800	37.576.779.250	Current tax expense
Dikurangi pajak dibayar dimuka:			Less prepaid income taxes:
Pasal 23	16.125.783.105	23.173.603.443	Article 23
Pasal 25	10.932.403.572	11.945.452.536	Article 25
Jumlah	27.058.186.677	35.119.055.979	Total
Utang (kelebihan pembayaran) pajak kini (Catatan 8 dan 14)	(3.763.433.877)	2.457.723.271	Current tax payable (overpayment) (Notes 8 and 14)

Pada tanggal 31 Maret 2020, Presiden Republik Indonesia menerbitkan Peraturan Pemerintah Pengganti Undang-Undang No. 1 Tahun 2020 yang telah disahkan menjadi Undang-Undang Republik Indonesia No. 2 Tahun 2020 tanggal 16 Mei 2020 tentang Kebijakan Keuangan Negara dan Stabilitas Sistem Keuangan untuk Penanganan Pandemi *Corona Virus Disease* (Covid-19), yang antara lain mengubah tarif pajak penghasilan badan dari sebelumnya 25% menjadi 22% untuk tahun-tahun pajak 2020 dan 2021, dan menjadi 20% mulai tahun pajak 2022. Reksa Dana telah menerapkan perubahan tarif pajak penghasilan badan yang baru tersebut dalam perhitungan pajaknya.

On March 31, 2020, the President of the Republic of Indonesia issued Government Regulation in Lieu of Law of the Republic of Indonesia No. 1 of 2020 which has been passed into Law of the Republic of Indonesia No. 2 of 2020 dated May 16, 2020 concerning State Financial Policies and Financial System Stability in Response to Corona Virus Disease (Covid-19) Pandemic, in which among others, changed the corporate income tax rate from previously 25% to 22% for fiscal years 2020 and 2021, and further decrease to 20% in fiscal year 2022. The Mutual Fund has adopted the change of new corporate income tax rate in computing its income taxes.

Laba kena pajak dan beban pajak menjadi dasar Surat Pemberitahuan Tahunan (SPT) yang disampaikan Reksa Dana kepada Kantor Pelayanan Pajak.

The taxable income and tax expense form the basis for the corporate income tax returns filed with the Tax Service Office.

Surat Pemberitahuan Tahunan dilaporkan berdasarkan perhitungan Reksa Dana (*self-assessment*). Kantor Pajak dapat melakukan pemeriksaan atas perhitungan pajak tersebut sebagaimana ditetapkan dalam Undang-Undang mengenai Ketentuan Umum dan Tata Cara Perpajakan.

The income tax returns are filed based on the Mutual Fund's calculation (*self-assessment*). The tax authorities may conduct a tax audit on such calculation as determined in the Law of General Provisions and Administration of Taxation.

b. Pajak Tangguhan

b. Deferred Tax

Pada tanggal 31 Desember 2020 dan 2019, tidak terdapat perbedaan temporer yang berdampak terhadap pengakuan aset dan liabilitas pajak tangguhan.

As of December 31, 2020 and 2019, there were no temporary differences recognized as deferred tax asset and/or liability.

22. Tujuan dan Kebijakan Pengelolaan Dana Pemegang Unit Penyertaan dan Manajemen Risiko Keuangan

Pengelolaan Dana Pemegang Unit Penyertaan

Pada tanggal 31 Desember 2020 dan 2019, Reksa Dana memiliki nilai aset bersih masing-masing sebesar Rp 5.419.742.846.214 dan Rp 5.253.132.767.331 yang diklasifikasikan sebagai ekuitas.

Tujuan Reksa Dana dalam mengelola nilai aset bersih adalah untuk memastikan dasar yang stabil dan kuat untuk memaksimalkan pengembalian kepada seluruh pemegang unit penyertaan dan untuk mengelola risiko likuiditas yang timbul dari pembelian kembali unit penyertaan. Dalam pengelolaan pembelian kembali unit penyertaan, Reksa Dana secara teratur memantau tingkat penjualan dan pembelian kembali secara harian dan membatasi jumlah pembelian kembali unit penyertaan sampai dengan 20% dari nilai aset bersih pada satu hari bursa.

Tidak terdapat perubahan dalam kebijakan dan prosedur selama tahun berjalan terkait dengan pendekatan Reksa Dana terhadap nilai aset bersih.

Manajemen Risiko Keuangan

Risiko-risiko utama yang timbul dari instrumen keuangan yang dimiliki Reksa Dana adalah risiko harga, risiko suku bunga, risiko kredit, dan risiko likuiditas. Kegiatan operasional Reksa Dana dijalankan secara berhati-hati dengan mengelola risiko-risiko tersebut agar tidak menimbulkan potensi kerugian bagi Reksa Dana.

Risiko Harga

Risiko harga adalah risiko nilai wajar atau arus kas masa depan dari suatu instrumen keuangan akan berfluktuasi karena perubahan harga pasar (selain yang timbul dari risiko suku bunga), baik perubahan-perubahan tersebut disebabkan oleh faktor khusus pada individu penerbit instrumen keuangan, atau faktor yang mempengaruhi instrumen keuangan sejenis yang diperdagangkan di pasar.

Reksa Dana menghadapi risiko harga yang timbul dari portofolio efek yaitu efek ekuitas.

22. Participating Unit Holders' Funds and Financial Risk Management Objectives and Policies

Participating Unit Holders' Funds Management

As of December 31, 2020 and 2019, the Mutual Fund has net assets value of Rp 5,419,742,846,214 and Rp 5,253,132,767,331, respectively, classified as equity.

The Mutual Fund's objectives in managing net assets value are to ensure a stable and strong base to maximize returns to all unitholders and to manage liquidity risk arising from redemptions of participating unit. In the management of redemption of participating units, the Mutual Fund regularly monitors the level of daily subscription and redemption and limits the amount of participating unit redemption up to 20% of the net assets value in one bourse day.

There were no changes in the policies and procedures during the year with respect to the Mutual Fund's approach to its net assets value.

Financial Risk Management

The main risks arising from the Mutual Fund's financial instruments are price risk, interest rate risk, credit risk, and liquidity risk. The operational activities of the Mutual Fund are managed in a prudential manner by managing those risks to minimize potential losses.

Price Risk

Price risk is the risk that the fair value or future cash flows of a financial instrument will fluctuate because of changes in market prices (other than those arising from interest rate risk), whether those changes are caused by factors specific to the individual financial instrument issuer, or factors affecting similar financial instruments traded in the market.

The Mutual Fund is exposed to price risk arising from its investment portfolios i.e. equity instruments.

Manajer Investasi mengelola risiko harga Reksa Dana sesuai dengan tujuan dan kebijakan investasi Reksa Dana serta memonitor posisi pasar keseluruhan secara harian.

The Investment Manager manages the Mutual Fund's price risk on a daily basis in accordance with the Mutual Fund's investment objectives and policies and monitors overall market positions on a daily basis.

Risiko Suku Bunga

Instrumen keuangan Reksa Dana yang terkait risiko suku bunga pada tanggal 31 Desember 2020 dan 2019 terdiri dari portofolio efek dalam instrumen pasar uang, dengan suku bunga per tahun sebesar 3,25% - 5,25% pada tahun 2020 dan 3,30% - 8,75% pada tahun 2019.

Interest Rate Risk

Financial instruments of the Mutual Fund related to interest rate risk as of December 31, 2020 and 2019 consist of investment portfolios in money market instruments, with interest rates per annum at 3.25% - 5.25% in 2020 and 3.30% - 8.75% in 2019.

Analisa Sensitivitas

Analisa sensitivitas diterapkan pada variabel risiko pasar yang mempengaruhi kinerja Reksa Dana, yakni harga dan suku bunga. Sensitivitas harga menunjukkan dampak perubahan yang wajar dari harga pasar efek dalam portofolio efek Reksa Dana terhadap jumlah nilai aset bersih, jumlah aset keuangan, dan jumlah liabilitas keuangan Reksa Dana. Sensitivitas suku bunga menunjukkan dampak perubahan yang wajar dari suku bunga pasar, termasuk *yield* dari efek dalam portofolio efek Reksa Dana, terhadap jumlah nilai aset bersih, jumlah aset keuangan, dan jumlah liabilitas keuangan Reksa Dana.

Sensitivity Analysis

The sensitivity analysis is applied to market risk variables that affect the performance of the Mutual Fund, which are prices and interest rates. The price sensitivity shows the impact of reasonable changes in the market value of instruments in the investment portfolios of the Mutual Fund to total net assets value, total financial assets, and total financial liabilities of the Mutual Fund. The interest rate sensitivity shows the impact of reasonable changes in market interest rates, including the yield of the instruments in the investment portfolios of the Mutual Fund, to total net assets value, total financial assets, and total financial liabilities of the Mutual Fund.

Sesuai dengan kebijakan Reksa Dana, Manajer Investasi melakukan analisa serta memantau sensitivitas harga dan suku bunga secara reguler.

In accordance with the Mutual Fund's policy, the Investment Manager analyzes and monitors the price and interest rate sensitivities on a regular basis.

Risiko Kredit

Risiko kredit adalah risiko bahwa Reksa Dana akan mengalami kerugian yang timbul dari emiten atau pihak lawan akibat gagal memenuhi kewajiban kontraktualnya. Kebijakan Reksa Dana atas risiko kredit adalah meminimalkan eksposur dari pihak-pihak yang memiliki risiko kegagalan yang tinggi dengan cara hanya bertransaksi untuk instrumen pihak-pihak yang memenuhi standar kredit sebagaimana ditetapkan dalam Kontrak Investasi Kolektif Reksa Dana. Manajer Investasi secara terus menerus memantau kelayakan kredit dari pihak-pihak yang menerbitkan instrumen tersebut dengan cara melakukan evaluasi secara berkala atas peringkat kredit, laporan keuangan, dan siaran pers.

Credit Risk

Credit risk is the risk that the Mutual Fund will incur a loss arising from the issuer of the instruments failure to fulfill their contractual obligations. The Mutual Fund's policy over credit risk is to minimize the exposure to the issuers with perceived of default by dealing only with reputable issuers meeting the credit standards set out in the Mutual Fund's Collective Investment Contract. The Investment Manager closely monitors the creditworthiness of the issuers by reviewing their credit ratings, financial statements, and press releases on a regular basis.

Eksposur maksimum terhadap risiko kredit pada tanggal laporan posisi keuangan adalah sebesar nilai tercatat aset keuangan yang diklasifikasikan sebagai diukur pada biaya perolehan diamortisasi.

Risiko Likuiditas

Risiko likuiditas adalah risiko kerugian yang timbul karena Reksa Dana tidak memiliki arus kas yang cukup untuk memenuhi kewajibannya.

Dalam pengelolaan risiko likuiditas, Manajer Investasi memantau dan menjaga jenis dan jumlah portofolio efek yang bersifat likuid yang dianggap memadai untuk melakukan pembayaran atas transaksi perolehan kembali unit penyertaan dan membiayai operasional Reksa Dana.

Jadwal jatuh tempo portofolio efek diungkapkan pada Catatan 4, sedangkan aset keuangan lainnya dan liabilitas keuangan akan jatuh tempo dalam waktu kurang dari 1 tahun.

The maximum exposure to credit risk at the statement of financial position date is the carrying value of the financial assets classified as measured at amortized cost.

Liquidity Risk

Liquidity risk is a risk arising when the cash flow position of the Mutual Fund is not enough to cover the liabilities which become due.

In the management of liquidity risk, the Investment Manager monitors and maintains type and amount of liquid investment portfolios deemed adequate to make payment for redemption transactions and to finance the Mutual Fund's operating activities.

Maturity schedule of investment portfolios are set out in Note 4, while other financial assets and financial liabilities will become due within less than 1 year.

23. Ikhtisar Rasio Keuangan

Berikut adalah tabel ikhtisar rasio keuangan Reksa Dana untuk tahun-tahun yang berakhir 31 Desember 2020 dan 2019:

	2020
Hasil investasi	(3,40%)
Hasil investasi setelah memperhitungkan beban pemasaran	(7,19%)
Beban investasi	3,48%
Perputaran portofolio	1,41 : 1
Persentase laba kena pajak	-

Beban investasi adalah perbandingan antara beban investasi dalam satu tahun dengan rata-rata nilai aset bersih dalam satu tahun; dengan tidak memperhitungkan beban pajak penghasilan final.

Tujuan tabel ini adalah semata-mata untuk membantu memahami kinerja masa lalu dari Reksa Dana. Tabel ini seharusnya tidak dipertimbangkan sebagai indikasi bahwa kinerja masa depan akan sama dengan kinerja masa lalu.

23. Financial Ratios

Following are the financial ratios of the Mutual Fund for the years ended December 31, 2020 and 2019:

	2019	
	(4,07%)	Return on investments
	(5,97%)	Return on investments adjusted for marketing charges
	2,63%	Investment expenses
	1,08 : 1	Portfolio turnover
	-	Percentage of taxable income

Investment expenses is a comparison between the investment expenses during the year and the average of net assets value during the year; excluding the final income tax expense.

The aforementioned financial ratios were presented solely to assist in understanding the past performance of the Mutual Fund. It should not be construed as an indication that the performance of the Mutual Fund in the future will be the same as that of the past.

**REKSA DANA
ASHMORE DANA EKUITAS NUSANTARA**
Catatan atas Laporan Keuangan
Untuk Tahun-tahun yang Berakhir
31 Desember 2020 dan 2019
(Angka-angka Disajikan dalam Rupiah,
kecuali Dinyatakan Lain)

**REKSA DANA
ASHMORE DANA EKUITAS NUSANTARA**
Notes to Financial Statements
For the Years Ended
December 31, 2020 and 2019
(Figures are Presented in Rupiah,
unless Otherwise Stated)

24. Reklasifikasi Akun

Beberapa akun dalam laporan keuangan tahun 2019 telah direklasifikasi agar sesuai dengan penyajian laporan keuangan tahun 2020 sesuai dengan Surat Edaran OJK No. 14/SEOJK.04/2020 tanggal 8 Juli 2020 tentang "Pedoman Perlakuan Akuntansi Produk Investasi Berbentuk Kontrak Investasi Kolektif", sebagai berikut:

	Sesudah Reklasifikasi/ After Reclassification	Sebelum Reklasifikasi/ Before Reclassification	
Aset			Assets
Portofolio efek			Investment portfolios
Efek ekuitas	5.119.826.551.700	5.119.826.551.700	Equity instruments
Instrumen pasar uang	187.100.000.000	187.100.000.000	Money market instruments
Jumlah portofolio efek	5.306.926.551.700	5.306.926.551.700	Total investment portfolios
Kas di bank	2.935.889.769	2.935.889.769	Cash in banks
Piutang transaksi efek	37.479.737.119	37.479.737.119	Receivables from securities transactions
Piutang bunga	304.776.431	304.776.431	Interests receivable
Aset lain-lain	14.000	14.000	Other assets
Jumlah Aset	5.347.646.969.019	5.347.646.969.019	Total Assets
Liabilitas			Liabilities
Uang muka diterima atas pemesanan unit penyertaan	2.838.916.106	2.838.916.106	Advances received for subscribed units
Utang transaksi efek	73.824.669.160	73.824.669.160	Liabilities for securities transactions
Liabilitas atas pembelian kembali unit penyertaan	1.561.464.041	-	Liabilities for redemption of investment units
Beban akrual	11.679.632.695	11.667.593.672	Accrued expenses
Liabilitas atas biaya pembelian kembali unit penyertaan	726.670.246	-	Liabilities for redemption of investment units fee
Utang pajak	3.628.367.221	3.628.367.221	Taxes payable
Utang lain-lain	254.482.219	2.554.655.529	Other liabilities
Jumlah Liabilitas	94.514.201.688	94.514.201.688	Total Liabilities
Nilai Aset Bersih	5.253.132.767.331	5.253.132.767.331	Net Assets Value
Jumlah Unit Penyertaan Beredar	3.551.621.202.4447	3.551.621.202.4447	Total Outstanding Units
Nilai Aset Bersih Per Unit Penyertaan	1.479,08	1.479,08	Net Assets Value Per Participating Unit

24. Reclassification of Accounts

Certain accounts in the 2019 financial statements have been reclassified to conform with the 2020 financial statements presentation in accordance with OJK Circular Letter No. 14/SEOJK.04/2020 dated July 8, 2020 concerning "Guidelines for the Accounting Treatment of Investment Product in the Form of Collective Investment Contract". A summary of such accounts is as follows:

**REKSA DANA
ASHMORE DANA EKUITAS NUSANTARA**
Catatan atas Laporan Keuangan
Untuk Tahun-tahun yang Berakhir
31 Desember 2020 dan 2019
(Angka-angka Disajikan dalam Rupiah,
kecuali Dinyatakan Lain)

**REKSA DANA
ASHMORE DANA EKUITAS NUSANTARA**
Notes to Financial Statements
For the Years Ended
December 31, 2020 and 2019
(Figures are Presented in Rupiah,
unless Otherwise Stated)

	Sesudah Reklasifikasi/ After <i>Reclassification</i>	Sebelum Reklasifikasi/ Before <i>Reclassification</i>	
Pendapatan			Income
Pendapatan Investasi			Investment Income
Pendapatan bunga	30.467.247.114	30.467.247.114	Interest income
Pendapatan dividen	153.574.179.862	153.574.179.862	Dividend income
Kerugian investasi yang telah direalisasi	(7.496.387.074)	-	Realized loss on investments
Kerugian investasi yang belum direalisasi	(122.292.247.988)	-	Unrealized loss on investments
Jumlah Pendapatan - Bersih	54.252.791.914	184.041.426.976	Total Income - Net
Beban			Expenses
Beban Investasi			Investment Expenses
Beban pengelolaan investasi	126.509.419.956	126.509.419.956	Investment management expense
Beban kustodian	5.622.640.887	5.622.640.887	Custodian expense
Beban pajak penghasilan final	-	6.093.449.423	Final income tax expense
Beban lain-lain	60.505.613.792	54.412.164.369	Other expenses
Jumlah Beban	192.637.674.635	192.637.674.635	Total Expenses
Keuntungan (Kerugian) Investasi yang Telah dan Belum Direalisasi			Realized and Unrealized Gain (Loss) on Investments
Kerugian investasi yang telah direalisasi	-	(7.496.387.074)	Realized loss on investments
Kerugian investasi yang belum direalisasi	-	(122.292.247.988)	Unrealized loss on investments
Jumlah Kerugian Investasi yang Telah dan Belum Direalisasi - Bersih	-	(129.788.635.062)	Total Realized and Unrealized Loss on Investment - Net
Rugi Sebelum Pajak	(138.384.882.721)	(138.384.882.721)	Loss Before Tax
Beban Pajak	37.576.779.250	37.576.779.250	Tax Expense
Rugi Tahun Berjalan	(175.961.661.971)	(175.961.661.971)	Loss for The Year
Penghasilan Komprehensif Lain	-	-	Other Comprehensive Income
Jumlah Rugi Komprehensif Tahun Berjalan	(175.961.661.971)	(175.961.661.971)	Total Comprehensive Loss for The Year

25. Standar Akuntansi Keuangan Baru

Penerapan standar akuntansi keuangan revisi berikut, yang berlaku efektif 1 Januari 2020, relevan bagi Reksa Dana namun tidak menyebabkan perubahan signifikan atas kebijakan akuntansi Reksa Dana dan tidak berdampak material terhadap jumlah-jumlah yang dilaporkan dalam laporan keuangan:

- Amandemen PSAK No. 1, Penyajian Laporan Keuangan
- Penyesuaian Tahunan PSAK No. 1, Penyajian Laporan Keuangan
- PSAK No. 71, Instrumen Keuangan

25. New Financial Accounting Standards

The application of the following revised financial accounting standards, which are effective from January 1, 2020 and relevant for the Mutual Fund, but did not result in substantial changes to the Mutual Fund's accounting policies and had no material effect on the amounts reported in the financial statements:

- Amendment to PSAK No. 1, Presentation of Financial Statements
- Annual Improvement to PSAK No. 1, Presentation of Financial Statements
- PSAK No. 71, Financial Instruments
